67-30-121

In principio erat
verbum et verbu
erat apud deu et de

erat uerbum. hoc erat in p̃n
cipio apud deum. Omnia
per ipsum facta sunt et sine
ipso factum est nichil. Quod
factum est in ipso uita erat
et uita erat lux hominum
et lux in tenebris lucet et te
nebre eam nō comprehendert
fuit homo missus adeo au
nomen erat iohannes. Hic
venit in testimonium ut te
stimonium perhiberet de lu
mine ut omnes crederent
per illum. non erat ille lux

lux sed ut testimonium per
hiberet de lumine. Erat lux
vera que illuminat omnem
hominem venientē. In hūc
mundum ī mundo erat et
mundus per ipsum factus
est et mundus eum nō cog
novit In propria venit et
sui eum non receperunt. Quot
autem receperunt eum dedit
eis potestatem filios dei fieri.
His qui credunt in nomine
eius qui non ex sanguinibus
neq; ex voluntate carnis neq;

ex uoluntate carnis sed ex deo
nati sunt. Et uerbum caro
factum est et habitauit in no
bis et uidimus gloriã eius
gloriam quasi unigeniti a
patre plenum gratia et ueri
tatis. Deo gratias

Per euangelica dicta de
leantur nostra delicta. Nunc.

Te inuocamus te adoramus
te glorificamus. Obtã tuutas.

Sit nomẽ domini benedicti
ex hoc nunc et usq; in se
culum. Oremus. Oratio

Protector noster aspice deus et
respice quem nichil est validius nichil sanc
tius: multiplica super nos
misericordiam tuam: ut te duce
te duce sic transeamus
per bona temporalia ut non a
mittamus eterna. per. x. d. n.

Secundum lucam

In illo tempore
missus est angelus
gabriel a deo in civi
tatem galilee cui nomen erat
ioseph de domo david et no

men uirginis maria, Et i
gressus angelus ad ea dixit,
Aue gracia plena dominus
tecum benedicta tu i mulie
ribs. Que cum audisset tur
bata est in sermone eius et
cogitabat qualis esset ista
salutatio. Et ait angelus
ei, Ne timeas maria inue
nisti enim graciam apud
deu. Ecce concipies i utero
et paries filium et vocabis
nomẽ eius ihm. Hic erit
magnus et filius altissimu

vocabitur. Et dabit illi dominus deus sedem dauid patris eius et regnabit in domo iacob in eternum et regni eius non erit finis. Dixit autem maria ad angelum. Quomodo fiet istud quoniam virum non cognosco. Et respondens angelus dixit ei. Spūs sanctus superveniet in te et virtus altissimi obumbrabit tibi. Ideoq; et quod nascetur ex te sanctum vocabitur filius dei. Et ecce elizabeth cognata

tua et ipsa concepit filium
seneatute tua. Et hic mensis
est sextus illi que vocatur ste
rilis, quia non erit impossi
bile apud deum omne verbu
Dixit autē maria. Ecce ancilla
domini: fiat mihi secundu
verbū tuum. Deo gratias.
P euuangelica. Sctī matheu

Cum natus esset
ihus in bethleem
iude i diebus herodis
regis. Ecce magi ab oriente
venerunt hyerosolimā dicētes

Vbi est qui natus est rex iu
dæorum. Vidimus enim stel
lam eius in oriente et uenim
us adorare eum. Audiens
autem herodes rex turbatus
est et omnis hierosolyma cum
illo. Et congregans omnes
principes sacerdotum et scribas
populi sciscitabatur ab eis
ubi xpus nasceretur. At illi
dixerunt ei. In bethleem iude.
Sic enim scriptum est p pro
phetam dicentem. Et tu beth
leem terra iuda nequaq̃ mi

luma es in principib; uidi
ex te enim exiet dux qui re
gat populum meum israel
Tunc herodes dum uocatus
magis diligenter didicit
ab eis tempus stelle que ap
paruit eis, Et mittens eos
in bethleem dixit. Ite et inter
rogate diligenter de puero
cum inueneritis renunciate
mihi ut et ego ueniens ado
rem eum. Qui cum audis
sent rege abierunt. Et ecce
stella quam uiderant in

oriente antecedebat eos usq;
dum ueniens staret supra
domum ubi erat puer. Vi
dentes autem stellam gau
si sunt gaudio magno ual
de. Et intrantes domum in
uenerunt puerum cū ma
ria matre eius. Et procidn
tes adorauerunt eū. Et
apertis thesauris suis obtu
lerunt ei munera aurum
thus et murram. Et relpōso
accepto in somnis ne redi
rent per uiam unde

si sunt in regione sua. Do
gratias. per euuangelica.

In illo tpe. Sce mar
scalmbantab unde
am discipulis appa
aut illis ihs et exprobrauit
incredulitate illorum et du
ritiam cordis. Quia hys q
uiderant eum resurrexisse nō
credidrant. Et dixit as. Eū
tes in mundum uniuersū
predicate euuangeliū oni
creature. Qui crediderit et
baptizatus fuerit saluus erit.

Qui uero non credident cō
demnabitur. Signa aut
eos qui crediderint hec sequē
tur. In nomine meo demonia a
cient. linguis loquentur no
uis serpentes tollent. Et si
mortiferum quid biberint no
cas nocebit. Super egros ma
nus imponent et bene habebūt
Et dominus quidem iesus
postq̄ locutus est eis. assūp
tus est in celū et sedet ad dex
tris dei. Illi autem profecti predi
cauerunt ubiq; domino cō

operante et cooperantem confirmante sequentibz signis
Deo gratias. Oꝛō de dña nrā.

Beata te domina
sancta maria
mater dei pietate
plenissima tu
iu regis filia. mater glo
ossissima. mater orphanor
consolatio desolatorum. ua
ctoꝝ salus unte spectan
tium. uirgo ante partum
uirgo in partu. uirgo post par
tum. fons misericordie fos

salutis et gratie. fons pietatis et letitie. fons consolationis et indulgentie. Et per illam sanctam inestimabilem letitiam qua exultauit spiritus tuus in illa hora quando tibi per gabrielem archangelum annunciatus et conceptus filius dei fuit. Et per illud diuinum misterium quod tunc operatus est spiritus. Et per illam sanctam inestimabilem pietatem amorem et humilitatem per quas fi

tus dei descendit a capite car
nem humanam in uterum
virginis utero tuo. Et i qui
bus te respexit quando te co
mendauit sancto iohanni
apostolo tuo et euangeliste,
Et quando te exaltauit super
choros angelorum per illa ca
re estimabile humilitatem i
qua tu respondisti archangelo
gabriel. Ecce ancilla domini
fiat mihi secundum verbum
tuum. Et per illa sanctissima
quindecim gaudia que habu

a filio tuo domino nostro
ihesu xpō. Et per illam max
imam compassionem et acer
bissimum cordis tui dolorē
quē habuisti quando filium
tuum dominum nostrū ihm̄
xpistum ante crucē nudatū
et in ipsa leuatum iudicta pē
dentem cruci fixum vulnera
tum saciatem fel apposui da
manten audisti et mocan
tem audisti. Et per quinq; vl̄.
nera filij tui. Et per contrac
tionem vlcerum suorum

praumo dolore multarum
Et per dolore quem habuista
quando uidista eum multa
tum. Et per fontes sanguinis
tui. Et per passionem et om
nem dolorem cordis tui. Et
per fontes lacrimarū tuarū
ut eum omnibus sanctis et
electis dei uenu et festina au
xilium et consilium mum
et in omnibus et requestis mei
et in omnibus illis rebus in
quibus ego sum factus lo
quutus aut cogitatus

omnib⁹ dichus ⁊ois atq;
nonianis iute mee. Et ñ
famulo tuo mysteres adhe
re filio tuo complemata
omnu misericordia et consolo
latione omnu auxilio omu
adiutorio omnu benedictio
et sanctificatione omnu pace
et prosperitate omnu gaudio
et alacritate. Eadem habun
dantiam omnium bonor
spiritualium et corporalium
et gratia spiritus sancti q'
nic bene p omnia disponat

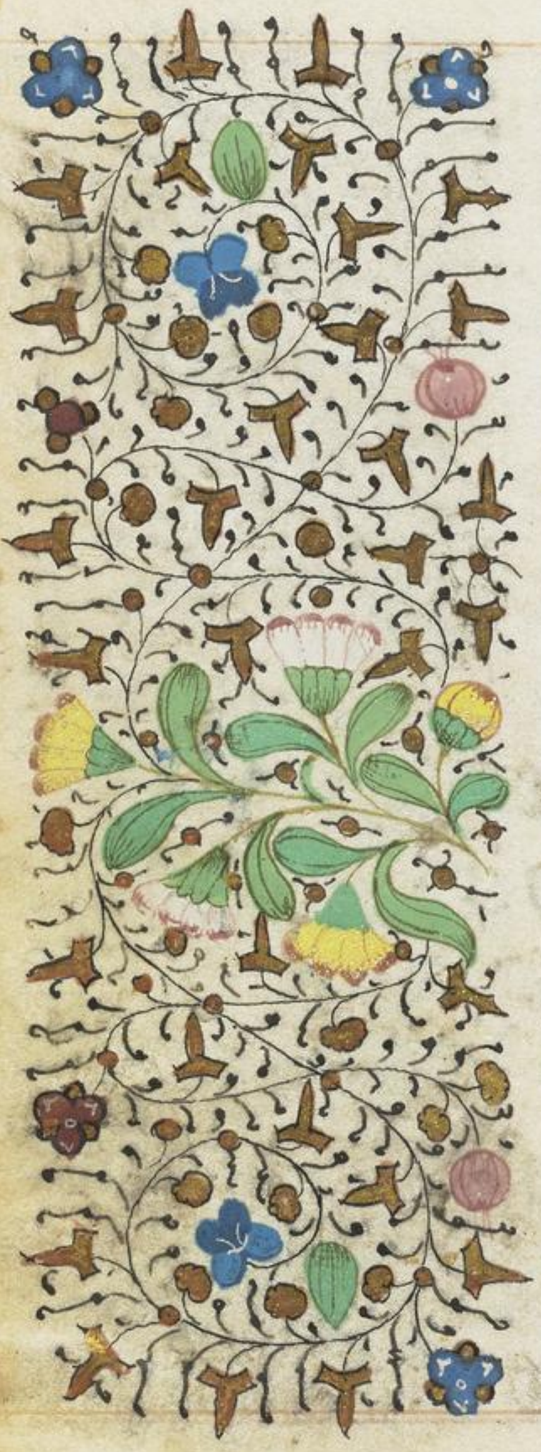

anumam meā custodiat
corpus meum regat men
tem meam erigat sensum
meum gubernet cursum
dirigat mores componat ac
tus prosit uota et deliberā
mea perficiat cogitationes
sanctas instituat presentia
mala undiligat presentia
emendet futura moderetur
uitam honestā et honora-
bilem nudi tribuat et uic
toriam contra omnes ad
uersitates huius mundi.

Lonam spem caritatem et
fidem castitatem humili
tatem et pacem multi tribu
at. Quinq; sensus corpus
mea regat et protegat. Sep
tem opera misericordie co
plere me faciat Duodecim
articulos fidei et decem prep
ta legis firmiter credere et
tenere me faciat. Et a septe
peccatis capitalibus me li
beret et defendat usq; ī finē
Et in nouissimus diebus
meis ostende multi facie

tuam et de mea mich di
em et hora obitus mei. Et
hanc orationem supplex
suscipias et exaudias et tu
tam animam michi tribuas
audi et exaudi me dulcissi
ma virgo maria et mater
misericordie. Amen. Oo de
nostra domina.
Intemerata et
in eternum ben
dicta singularis
et incomparabilis virgo
dei genitrix maria. Gratul

tumum sacratum: Janua
regni celorum per quã post
deum totus mundus re
ratum. De te enim dei filius
dei uiuus et omnipotens deus
suã sanctissimam fecit ma
trem assumens de te illam
sacratissimam carnem pa
quam mundus qui perdi
tus erat saluatus est cui
preciosissimo sanguine pr
mundus redemptus est et
peccata remissa sunt. Fo
mans eam i pycalsimo uto

te pusillum sanguine tuo.
vivens cum carne et i commu
mutabili divinitati sue a
quo vona amicta prardut
per quem omnia facta sit
quem adoro. Qui sacratis
mam carne suam cum p
ciosissimo sanguine suo dat
vndic fidelib; sub forma pa
nis et vini in cibum via
ticum et refectionem anima
rum salutarem et vitale. Q
digne manducaverit bibe
rit vitam eternam. qui

autem indigne manducat
iudicium sibi mandu
cat et bibit sicut plurios scia.
mea culpa, mea culpa, mea
grauissima culpa. Qui aute
non manducauerit non ha
bebit uitam eternam. Et ap
terea memento dicens qua te
post deum totus mundus
timuerunt, per hunc fidem et
deitor dei gentur et perpetua
uirgo maria unicum auxi
liu pietatis indignus sup
plicationibus meas, et acto

mich̄ peccatori pia et propi
cia in omnib; auxiliatrix.
Rogans pro me apud tantę
pietatis et misericordie redep
torem dominum nostrum
iesum xp̄m filium tuum
tuum verum et omnipoten
tem deum a quo bona cunc
ta procedunt. Qui non vult
mortem peccatoris sed ut ma
gis conuertatur et viuat cui
proprium est misereri semp
et parcere semper et parcere.
Vt per in effabilem miser

ordiam tuam precibz et me
ritis tuis me absoluat ab
omnibz peccatis meis per q̃
ā discapliau. Tabuens mich
uerā humilitatem et mā
suetudinem. obediendi gra
ciam fidei spei. et caritatis au
gmentum cum perseuerancia
auscultādiens me ā ociosis pecca
tis et a temptationibus demo
nium mundi et carnis ita
ut non amplius seruiam de
monibz quibz seruiui i mul
titudinibz sceleratum. videlicet

in superbia. uana gloria in
piditate auaricia ira inui
dia. gula luxuria acidia.
et negligencia. In omnibus et
alijs multis peccatis quib⁹
peccauj et alios peccare fe
ci. mea culpa. mea culpa. mea
grauissima culpa. Quos pec
catos pedidi regnum celo⁹
et societatem electorum. Et
quociens offendi pyssimu
filium tuum toties letifi
cauj demones pessimos et
meum animam fuppliaa. toties

mea culpa. mea culpa. mea
grauissima culpa. Ideo depre
te dei genitrix et perpetua uirgo
maria. Vt tu michi impetres
indulgentiam et remissionem
peccatorum istorum et omnium
aliorum quecunq; ea ab ipo
filio tuo peccauit. Qui eam
illuminat omnem hominem
uenientem in hunc mun
dum fac ut ipe illuminet
mentem meam luminc gre
tue. in flammas cum igne
suauissimi et sanctissimi a

mons lui et faciat me se
ipsum cum patre et spiritu
sancto unum solum uerꝝ
deum in spiritu et ueritate
fiducialiter credere et super om̃a
diligere et timere. sua mã
data custodire. peracta uita
re. suam penitenciam mu
tare. bonis operib; habundã
re prospera mundi despicere
et nulla eius aduersa for
midare. Et talem penitẽ
ciam in hac uita peragere
tis sacerdb; et peccatis ma?

deo salutari nostro: preoc
pemus faciem eius in con
fessione et in psalmis iubi
lemus a

Hue maria

Quoniam deus magn
dominus et rex magnus
super omnes deos. quonia
non repellet dominus ple
bem suam quia in manu
eius sunt omnes fines ter
re. et altitudines monti
ipse conspicit

Hue maria

Quoniam ipsius est
mare et ipse fecit illud et ar
dam fundauerunt manus
eius: uenite adoremus et
procidamus ante deum plo
remus coram domino qui
fecit nos quia ipse est domi
nus deus noster. nos autē
populus eius et oues pascue
eius

Hodie si uocem eius au
dieritis nolite obdurare cor
da uestra sicut in exacerba

onc̃ secundum dies tenp
tationis in deserto ubi tenp
tauerunt me patres uestri p
bauerunt et uiderunt opera
mea

Aue maria

Quadraginta annis
proximus fui generationi
huic et dixi semper hi errant
corde ipsi uero non cognouc
runt uias meas quibus
iuraui in ira mea si introi
bunt in requiem meam.

Aue maria

Gloria patri et filio et spi
ritui sancto

Sicut erat in principio
et nunc et semper et in secu
la seculorum. Amen

Dominus tecum

Ave maria gratia plena
dominus tecum. hymnus.

O quam gloriosa lu
ce decoratas stirpis
dauitice regia proles subli
mis relucens uirgo maria
supra celigenas etheri oes.
Tu cum uirgineo mat

honore angelorum domino
pectoris aulam sacris uisce
ribus casta paraſti natus
hunc deus est corpore xpus.
Quam amictus uenerās
orbis adorat au nunc tre
genu flectitur omne: a q̄.
nos petimus te uenīente
abiectis tenebris gaudia
luias

Lux largitur pater lumi
nis omnis natum per pro
prium flamine sacro. qui
tecum nitida iuuat in ethera

regnans ac moderans seau
la cuncta. Amen. antiphō
Exaltata es. psalmus dauid

Domine dominus no
ster q'm admirabile
est nomen tuum in uniuersa
terra

Quoniam eleuata est
magnificentia tua super
celos

Ex ore infantium et lac
tentium perfecisti laudem
propter inimicos tuos ut de
struas inimicum et ultore.

Quoniam videbo celos
tuos opera digitorum tuo
rum: lunam et stellas que
tu fundasti.

Quid est homo quod me
mor es eius aut filius ho
minis quoniam visitas eum.

Minuisti eum paulomi
nus ab angelis gloria et
honore coronasti eum et co
stituisti eum super opera ma
nuum tuarum

Omnia subiecisti sub
pedibus eius oues et bou

uniuersas uniuersi et pecora
campi
Volucres celi et pisces ma
ris qui perambulant semi
tas maris
Domine dominus nos
ter quam admirabile est
nomen tuum in uniuersa
terra
Gloria patri. psalmus
Celi enarrant glori
am dei: et opera ma
nuum eius annunciat fir
mamentum

Dies diu cruciat nec bum
et nox nocti indicat scientiam.
Non sunt loquele neq; ser
mones: quorum non audi
antur uoces eorum.
In omnem terram exiuit
sonus eorum: et in fines o
bis terre uerba eorum.
In sole posuit tabernacu
lum suum: et ipse tanquā
sponsus procedens de thalamo
suo
Exultauit ut gigas ad
currendam uiam a summo

clo cordio eius
Et cornua eius usq; ad
sumum eius: nec est qui le
absondat a calore eius.
Lex domini immaculata
ta convertens animas tes
timonium domini fidele sa
piencia am prestans parvul.
Iustitie domini recte le
tificantes corda preceptum
domini lucidum illumias
oculos
Timor domini sanctus
permanet in seculum seculi

udicia domini uera iustifi
cata in semetipsa
Desiderabilia super au
rum et lapidem pretiosum
multum: et dulciora sup
mel et fauum
Etenim seruus tuus
custodit ea in custodiendis
illis retribuitur multa
Delicta quis intelligit
ab occultis meis munda me
et ab alienis parce seruo
tuo
Si mei non fuerint do

nunatu tunc unundaulat⁹
eo et emundabo⁹ adiucto
maximo

Et erunt ut complace
ant eloquia oris mei: et me
ditatio cordis mei in conspe
tu tuo semper

Domine adiutor meus
et redemptor meus

Gloria patri. psalmus.

Domini est terra et
plenitudo eius: orbis
terrarum et universi qui ha
bitant in eo.

Quia ipse super maria
fundauit eum: et sup flumi
preparauit eū

Quis ascendet in montē
dominū aut quis stabit in
loco sancto eius

Innocens manibus t
mundo corde: qui non acc
pit in uano animam su
am nec iurauit in dolo pro
ximo suo

Hic accipiet benedictio
nem a domino: et miseri
cordiam a deo salutari suo.

Hec est generatio querentium eum querentium faciem dei iacob

Attollite portas principes uestras. et elleuamini portę eternales: et introibit rex glorie

Quis est iste rex glorie? dominus fortis et potens dominus potens in prelio

Attollite portas principes uestras. et elleuamini portę eternales et introibit rex glorie

Quis est iste rex glorie dominus uirtutum ipse est rex glorie

Gloria patri. antyphona

Exaltata es sancta dei genitrix super choros angelorum ad celestia regna.

ihs Diffusa est gratia in labiis tuis propterea benedixit te deus in eternum. pater noster. Et ne nos inducas in temptationem. Sed libera. Iube domne benedicere. Illuminatrix uirginum. intercedat pro nobis ad dominum. Amen. Ad. pa.

Surgit beatissima uirgo maria. mulier benedicta

accurca pro nobis. Surge. t
amplectere misericorditer te
amptoris. Da preces pro no
bis. quos actus quos offen
sos ante oculos conditoris.
Tu autem domine miserere
nostri. Deo gratias. ℟m.
Beata es uirgo maria dei genitr
que credidisti dominum pfecta
sunt inte que dicta sunt tibi. exe
caltata es super choros angelor.
Intercede pro nobis ad dominu
deum nostrum. ℣ Aue maria
gracia plena dominus tecum.

Intercede. Jube dompne benedicē.
Sancte marie uirginis filius. sit
nobis aditor et propicius. X.
Ecce cordium. Lēo ij.
Caulos terge. atq; sem
tas rustice nobis clemēter
ostende. Grandō filium tuū
a nobis uiaa subtraxe. atq;
sancta plantacia. uirtutū
nobis inscre. Impetra cur
sum. quo supernum conse
quamur bravium. Tu au
tem. Ꝁm Sancta et immacu
lata uirginitas quibꝫ te laudib

ueteram nelao. Qua quē ali
capere non poterant tuo gremi
o contulisti. Qua. Jube domine
benedicere. Sancta dei genetrix
sit nobis auxiliatrix. Amen.

la matissima. Leō. ūi.
nigo maria nos q
hoc rogamus q nigo et me
dis: adnido laudamus.
q pro nobis dum deprecan
uirta petratum uota im
petrata allequaris. Ut qui
confitemur. te peperisse deū
et hominem. gaudeamus

nima uoce suam
Elauauerunt flumina
fluctus suos a uocib⁹ aqua
rum multarū
Admirabiles dationes ma
as mirabilis in altis dns.
Testimonia tua credi
bilia facta sunt nimis do
mum tuam decet sanctitu
do in longitudine dierum.
Gloria pr̄. psalmus.
Iubilate deo omnis
terra seruite domino
in letitia

Introite in conspectu eius
in exultatione
Scitote quoniam dominus
ipse est deus ipse fecit
nos et nō ipsi nos
Populus eius et oues
pascue eius introite portas
eius et in confessione atria
eius et in hymnis confitemini
illi
Laudate nomen eius
quoniam suauis est dns
in eternum misericordia eius et
usq; in generationem et gr

nacionem ueritas eius.

Gloria pri. psalmus.

Deus deus meus ad te
de luce uigilo
Sitiuit te anima mea
quam multipliciter tibi ca
ro mea

In terra deserta et in
ui aquosa sic in sancto ap
parui tibi ut uiderem uirtut
tuam et gloriam tuam

Quoniam melior est mi
tua super uitas labia mea
laudabunt te

Sic medicamentem mea
nica: et in nomine tuo leuabo
manus meas
Sicut adipe et pinguedi
ne repleatur anima mea: et
labus exultationis laudabit
os meum
Si memor fui tui sup
stratum meum i matutinis
meditabor in te quia fuisti
adiutor meus
Et in uelamento alar
tuarum exultabo adhesit a
nima mea post te me suscep

pit dextera tua

Complu ueo in uanum
quelicunt anima mea
introibunt in inferiora ter
re traditur in manus gla
dii partes uulpium erunt.

Ex uco lecabitur in do
laudabuntur omnes qui ui
runt l eo quia obstructi est
os loquentium iniqua. ℣.

Deus misereatur nr
et benedicat nobis
illuminet multum suum
super nos et misereatur nr.

Et cognoscamus in tara
uiam tuam in omnibus
gentib; saluutare tuū
Confiteantur tibi po
puli deus: confiteantur tibi
populi omnes
Letentur et exultent gē
tes quoniam iudicas popu
los in equitate et gentes in
terra dirigis.
Confiteantur tibi ppli
deus: confiteantur tibi po
puli omnes terra dedit fruc
tum suum

Benedicat nos deus deus
noster: benedicat nos deus
et metuant eum omnes fi
nes terre

Gloria pr̃. Cantatum.

Benedicite omnia o
pera domini domño
laudate et superexaltate eum
in secula

Benedicite angeli domini
domino: benedicite celi domño

Benedicite aq̃ omnes
que super celos sunt domino:
benedicite omnes uirtutes do

nnu domino

Benedicate sol et luna domino: benedicate stelle celi domino

Benedicate ymber et nix domino: benedicate omnis spūs dei domino

Benedicate ignis et estus domino: benedicate frigus et estas domino

Benedicate glacies et nives domino: benedicate noctes et dies domino

Benedicate glacies et nu

nos domino: benedicite noc
tes et dies domino

Benedicite lux et tenebre
domino: benedicite fulgura
et nubes domino

Benedicat terra dominu
laudet et superexaltet eum in
secula

Benedicite montes et col
les domino: benedicite uniuer
sa germinantia in terra do.

Benedicite fontes domi
no: benedicite maria et flu
mina domino

Benedicat terra et omnia
que mouentur in aquis
domino: benedicat omne
volucres celi domino.
Benedicate omnes bestie
et pecora domino: benedicat
filij hominum domino.
Benedicat israel domi
num: laudet et superexaltet
eum in secula.
Benedicat sacerdotes do
mini domino: benedicat ser
ui domini dño.
Benedicat seruus domino

domino

Benedicat spiritus et
anime iustorum domino
benedicte sancta et humile
corde domino

Benedicite ananya a
zaria misael domino laus
date et superexaltate eum in
secula

Benedicamus patrem et
filium cum sancto spiritu
laudemus et superexaltemus
eum in secula

Benedictus es domine

in firmamento celi et laudabilis et gloriosis et superexaltatis in secula. psalmus
Laudate dominum de celis: laudate eum in excelsis
Laudate eum omnes angeli eius: laudate eum omnes virtutes eius
Laudate eum sol et luna: laudate eum omnes stelle et lumen
Laudate eum celi celorum et aque omnes que super celos

sunt laudant nomẽ dñi.

Quia ipse dixit et facta sunt ipse mandauit et creata sunt

Statuit ea in eternum et in seculum seculi: preceptum posuit et nõ preteribit

Laudate dominum de terra dracones: et omnes abyssi.

Ignis grando nix glacies spiritus procellarum que faciunt uerbum eius

Montes et omnes colles ligna fructifera et omnes

odnu
Celtie et uniuerla pco
ra lcpentes et uoluucres pen
nate
Reges terre et omnes po
puli principes: et omnes
udices terre
Iuuenes et uirgines se
nes cum iunioribz laudet
nomen domini: quia exal
tatum est nomen eius solius
Confessio eius super ter
ram et cerlum: et exaltauit
cornu populi suu

Hymnus omnibus sa
cus filius israel populo ap
propinquanti sibi. psalmꝰ
Cantate domino ca
ticum nouum: laus
eius in ecclesia sanctorum.
Letetur israel in eo qui
fecit eum: et filie syon exultet
in rege suo
Laudent nomen eius i
choro in tympano et psalterio
psallant ei
Quia beneplacitum est do
mino in populo suo: et exal

altauit manuetos i salute.

Exultabunt sancti in gloria lętabuntur in cubilibus suis

Exultationes dei in gutture eorum: et gladij ancipites in manibus eorum.

Ad faciendum uindictam in nationibus increpationes in populis

Ad alligandos reges eorum i compedibz: et nobiles eorum in manicis ferreis.

Ut faciant in eis iudicia

um conscriptum gloria hec
est omnibus sanctis eius. ℣.
Laudate dominum in
sanctis eius: laudate
eum in firmamento virtutis e
Laudate eum in virtutib
eius: laudate eum secundu
multitudinem magnitudo
dinis eius
Laudate eum in sono tu
be: laudate eum in psalterio
et cythara
Laudate eum in tympa
no et choro: laudate eum

in cordis et organo
Laudate eum in cym
balis benesonantib: laud
ate eum in cymbalis iubilati
onis omnis spiritus lau
det dominum
Gloria patri. ant Bene
dicta tu in mulieribz et benedic
tus fructus uentris tui. capitm
Te laudent angeli
atq; archangeli tecā
ta genitrix que uerum nō
cognouisti. et dominum
deum nostrum in tuo sco.

ntco vanilasti. Deo gras
Virgo dei Hymnu[s].
genitrix quem to
tus non capit orbis tua
sc clausit uiscera factus homo.
Sancta fides genita pue
gauit carmina mundi et
tibi uirginitas inuiolata
manet.
Te matrem pietatis o
pem te damnatat orbis sub
uenias famulis o benedic
ta tuis
Gloria magna pri co

per tibi gloria nate, cum
sancto spiritu gloria mag
na per. amen. ℣. Elegit eam
deus et predegit eā. ℟. Et habitare
fac at eā i tabernaculo tuo. ℣. Exc.

Benedictus dominus
deus israel: quia vi
sitauit et fecit redemptionem
plebis sue

Et erexit cornu salutis
nobis in domo dauid pueri
sui

Sicut locutus est per os
sanctorum qui a seculo sūt

propter tanum eius.
Salutem ex inimicis
nostris: et de manu omnium
qui oderunt nos.
Ad faciendum misericordiam cum patribus nostris: et me-
morari testamenti sui sci.
Iusiurandum quod
iurauit ad abraham patrem
nostrum datum se nobis.
Ut sine timore de manu
inimicorum nostrorum liberati seruiamus illi.
In sanctitate et iustitia

coram ipso omnibus die
bus nostris.

Et tu puer propheta al
tissimi uocaberis prebis au
ria tua dare scientiam salutis
plebi eius

In remissionem peccatorum eorum.

Per uiscera misericordie
dei nostri in quibus uisitauit
nos oriens ex alto.

Illuminare his qui i
tenebris et in umbra mortis

lcdent ad dirigendos pedes nos
tros i uiam pacis.
Oloria patri. añ. Dare
regina uirginum que genuit
regem uidit tota terra uirgo i
tacta pro nobis omnib. Domi
ne audi. Oremus. Oratio
Deus qui corda fidelium
sancti spiritus illustratione
docuisti. da nobis in eod spi
ritu recta sapere. et de eius
semper consolatione gaudere
Deus qui de. Oratio.
Beate marie uirgini

utero uerbum tuum ange
lo nunciante carnem sus
pre uoluisti precta supplicib:
tuis ut qui uere cam dei ge
nitricem credimus eius apd
clementiam intercessionib: adiuuem.
Oratio
Ecclesiam tuam. Quesumus domine
luminis illustra ut beatus
iohannes apostolus tuus et euā
gelista illuminata doctris
ad oīa proficiat scriptura
p xpm dominū nostrū. R.
Ad primam.

cus in aduton
um mei uirgi
omine ad

adnuandum me festina
Gloria patri. hymnꝰ
Tempento salutis au
thor quod nostri quō
dam corporis cellibata uir
gine nascendo formā sumpsisti.
Mana mater gratie mi
sericordie tu nos ab hoste
protege et hora mortis suscipe
Gloria tibi domine. qui
natus es de uirgine. cum pre
et sancto spiritu in sempiter
na secula. Amen. antyphꝰ.
Benedicta tu. psalmus dauid.

Beatus uir qui nō
abijt in consilio i
pioꝝm : et in uia peccatoꝝ
non steti. et in cathedra pe
stilencie non sedit.
Sed in lege domini uo
luntas eius : et in lege eius
meditabitur die ac nocte.
Et erit tanquam lig
num quod plantatum est
secus decursus aquarū : qđ
fructum suum dabit i tem
pore suo.
Et folium eius nō de

fluct : et omnia quecunq;
facit prosperabuntur.
Non sic impy non sic :
sed tanq̃m puluis, quem
proicit uentus a facie terre.
Ideo non resurgunt i
pu in iudicio : neq; peccato
res in consilio iustorum. Q
uoniam nouit dñs
uias iustorum : et it
impiorum peribit.
Gloria patri. psalmus.
Quare fremuerunt
gentes et populi

meditati sunt in anima
Astiterunt reges terre et
principes conuenerunt in unum
aduersus dominum et aduer
sus xpm eius
Dissipemus uincula
eorum: et proiciamus a
nobis uigum ipsorum
Qui habitat in celis ir
ridebit eos: et dominus sub
sannabit eos.
Tunc loquetur ad eos
in ira sua: et furore suo co
nturbabit eos.

Ego autem constitui
tum rex ab eo super syon mõ
tem sanctum eius: predicans
preceptum eius.

Dominus dixit ad me
filius meus es tu ego hodie
genui te.

Postula a me et dabo t
gentes hereditatem tuam et
possessionem tuam termi
nos terre.

Reges eos in uirga ferrea
et tanquam uas figuli cõ
fringes eos.

Et nunc reges intelligite erudimini qui iudicatis terram

Seruite domino in timore et exultate ei cum tremore.

Apprehendite disciplinam nequando irascatur dominus et pereatis uita iusta

Cum exarserit in breui ira eius beati omnes qui confidunt in eo

Gloria pri. psalmus. xc

Verba mea auribus percipe domine intel

Hoc clamorem meum
Intende ad vocem orationis
mee: rex meus es deus meus
Quoniam ad te orabo
domine mane exaudies vo
cem meā
Manc astabo tibi et vi
debo: quoniam nō deus vo
lens iniquitatē tu es
Neq; habitabit iuxta
te malignus neq; pmanc
bunt iusti ante oculos tuos.
Odisti omnes qui ope
rantur iniquitatem perdes.

omnes qui loquuntur mē
dacium
Virum sanguinum &
dolosum abhominabitur
dominus ego autem in mul
titudine misericordie tue
introibo in domum
tuam adorabo ad templu
sanctum tuum in timore
tuo.
Domine deduc me in iusti
tia tua propter inimicos meos
dirige in conspectu tuo viā
meam.

Quoniam nō est l ore
eorum uanū est.
Sepulchrum patens t
guttur eorum linguis suis
dolose agebant iudica illos
deus.
Cadant a cogitationi
bus suis secundum multi
tudinē impietatū eorum
expelle eos quoniā irritaue
runt te domine.
Et letentur omnes q.
sperant in te in etternū exulta
bunt et habitabis in eis

Et gloriabuntur inte
omnes qui diligunt nomē
tuum quoniam tu benedi
cis iusto.

Domine ut scuto bone
voluntatis tue coronasti
nos.

Gloria patri. añ Bene
dicta tu in mulieribz. et benedic
tus fructus uentris tui. caplīn

Felix namq; es sacē
virgo maria. et oī
laude dignissima quia ex
te ortus est sol iusticie xpus

dus noster. Ecce gratias, &
Diffusa est gratias in labijs tuis
ideo: propterea benedixit te deus
in eternum. Diffusa est gratia
Gloria pcta. Diffusa: Speciosa
et pulchritudine tua. intende pro
sperc prospere et regna. Domine exdi.

Deus qui · oratio. C
apostolus tuus sanc
tum dedisti conced plebi tue
pie precationis affectum ut q̄
vus dedisti fidem largiaris
et pacē. oratio.
famulorum tuorum

quesumus domine meritis
ignosce ut qui tibi placere de
siderat nostris non malemus
gentibus filij tui dominum de
nostri unitatisone saluari.

Ecclesiam. alia. oro.

Etiam quesumus do
mine beneficijs illustra ut
beati iohannis apostoli tui
et euuangeliste illuminata
doctrinis ad dona perueniat
sempiterna. per xpm dnm
nrm. Amen

ad terciam.

ous in aduentu
um meum ter
omune ad

adiuuandum me festina.

Gloria patri. hymnus.

Veni creator spiritus
mentes tuorum uisita
tra impleturpia gratia
q tu creasti pectora.

Memento salutis auctor
quod nostri quondam corpo
ris assumpta uirgine uisceri
bus humanis assumpsisti.

Maria mater gratie mi
sericordie tu nos ab hoste
protege et hora mortis suscipe

Gloria tibi domine. qui

natus es de uirgine cū patre
et sancto spiritu in sempiter
na secula. Amē. antipona
Dignare me. ps̄ DC.
Ad dominum cū tri
bularer clamaui et exaudi
uit me.
Domine libera animā
meam a labijs iniquis: et
a lingua dolosa.
Quid detur tibi aut q̄d
apponatur tibi ad linguam
dolosam.
Sagitte potentis acute

cum cadentib; desolatoryis.

Heu michi quia incola
tus meus prolongatus est
habitauit cum habitantib;
cedar multum i cola fuit a
nima mea

Cum hys qui oderunt
pacem eram pacificus cum
loquebar illis impugnabat
me gratis

Gloria patri. Psalmus

Lauabo manus meas
in mōtis iudee ut audiam
et auxilium meum

Auxilium meum a
domino: qui fecit celum t
terrā

Non det in commocio
nem pedē tuum neq; dormi
et qui custodit te

Ecce nō dormitabit ne
q; dormiet qui custodit isrl

Dominus custodit te
dominus protectio tua sup
manū dextrā tuā

Per diem sol non uret
te neq; luna per noctē

Dominus custodit te ab

omnu malo custodiat anu
mã tuã dominus

Dominus custodiat i
troitum tuum et exitu tuu:
ex hoc nunc et usq; in sclm.
Gloria patri. psalmus.

Letatus sum in hys
que dicta sunt mihi
in domu dominu ibimus.
Stantes erant pedes mei
in atriis tuis iherusalē
Hierusalē q; edificatur
ut ciuitas cuius participa
tio eius i ipsum.

Illic enim ascenderunt
tribus tribus domini testimoni
um israel ad confitendum no
mini domini.
Quia illic sederunt sedes
in iudicio sedes super domi
mum.
Rogate quae ad pacem sunt
ierusalem: et habundantia
diligentibus te.
Fiat pax in virtute tua
et habundantia in turri
bus
Propter fratres meos: et

proximos meos loquatur pa
cem de te.

Propter dominum deum
dei nostri quesiui bona tibi.

Gloria patri. ℟. Digna
te me laudare te virgo sacrata
da mihi virtutem contra hostes tuos. ℣.

Paradisi porta per
eam ancilas clau
sa est et per beatam mariã
virginem iterum patefacta
est. Deo gratias. ℟. Speciosa
et pulchritudine tua. ℣ Intende
et prospere procede et regna. Spe

Gloria patri. Spacie tue. ℣.
Adiuuabit eam deus uultu suo.
℟ Deus in medio eius non co
mouebitur. Domine exaudi. Et
Adamor. Oremus. Oꝛo.
Aſſit nobis domine ꝑ
tus spiritus sancti que corda
nostra clementer expurget,
et ab omnibꝫ tueatur adiuſ.
Conceda nos fa. Oꝛatio
Famulos tuos quesum
domine deus perpetua mentꝭ
et corporis sanitate gaudere.
et gloriosa beate marie semp

adiuuandum me festina.
Gloria patri. Sicut erat. hymnus.
Veni creator spiritus
mentes tuorum visita
ta imple superna gratia que
tu creasti pectora.
Memento salutis auctor
quod nostri quondam corpo
ris sacrata virgine nasce
do formam sumpseras
Maria mater gratie mi
sericordie tu nos ab hoste
protege et hora mortis suscipe

Gloria tibi domine q:
natus es de virgine, cum
patre et sancto spiritu in se
cula seculorum. Amē. Ant.
Post partum. Psalmꝰ
Ad te leuaui animā meā
Deꝰ: qui habitas in celis
Ecce sicut oculi seruorū
in manibꝰ dominorum suo
rum.
Sicut oculi ancille in ma
nibꝰ domine sue ita oculi nri
ad dominū deū nrm donec
misereatur nri.

Miserere nostri domine
miserere nr̄: quia multum
repleti sumus despectione.
Quia multum repleta
anima nr̄a obprobrium ha
bundantibus: et despectio sup
bis
Gloria patri. psalmus
Qui habitat in adiutorio altissimi
Qui habitat in adiutorio altissimi
Qui habitat in adiutorio altissimi
Cum exurgerent homi
nes in nos forte vivos deglu

tillant nos

Quum nascentur fluc
ctus nos forsitan aqua
obruisset nos

Torrentem pertransiuit
anima nra forsitan pertrā
sisset anima nra aquā in
tollerabilē

Benedictus dominus
qui non dedit nos in capti
onem dentib; eorū

Anima nostra sicut pas
ser erepta est de laqueo ue
nantiū

Laqueis contritus est a
nos liberati sumus
Adiutorium nrm in no
mine dñi: qui fecit cel
et terram
Gloria patri. Psalmus.
Qui confidunt in do
mino sicut mons
syon non commouebitur
in eternum qui habitat in
ierl'm
Montes in circuitu eius
dominus in circuitu populi
sui: ex hoc nunc et usq; in

saulum.

Quia non relinquet do
minus ungam peccatoꝝ
super sortem iustorum ut
non extendant iusti ad iu
quitatē manus suas.

Fiat fac dominē bonꝰ
et rectis corde.

Declinantes autem i
obligationes adducet dns
cum operantib⁹ iniquita
tē pax sup israel.

Gloria patri. aīe Post
partum virgo inviolata per

manſiſti da genitrix nativitæ
pro nobis. capitulū
Sancta maria virgo
cunctas hæreſes ſola interemi
ſti in uniuerſo mundo. Do
gratias. ℟. Adiuuabit eam
deus uultu ſuo. Adiuuabit ea.
℣. Deus in medio eius non
commouebitur. Adiuuabit
eam. Gloria patri. ℣. Elegit
eam deus et pelegit eam. ℟.
Et habitare fecit eam i tabernā
culo ſuo. Domine exaudi. Et
clamor. Oremus. oratio.

Amos nostras quesu
mus dominc ihū
praeditus qui a te procedit
illuminet et inducat in om
nem ueritatem. alia oratio.
Omnipotens misericors de?
fragilitatē nostre p
sidium nit qui sanctā di ge
nitricis et uirginis marie
memoriam agimus intra
cclhonib? eius auxilio a
nostris iniquitatibus eruā
gamur. alia oratio

Ecclesiam tuam quæsumus domine benignus illustra ut beati iohannis apostoli tui et evangelistæ illuminata doctrinis ad omnia proficiat sempiterna. per dominum nostrum. Amen.

Ad. nonam.

cus in adiutori
um mai intede
omunte ad

adiuuandum me festina.

Gloria patri. Sicut erat. hymnus.

Veni creator spiritus
mentes tuorum vi
sita uisple superna gratia q
tu creasti pectora.

Memento salutis auctor
quod nri quondam corporis
exhibuisti uirgine nascendo
formā sumpsisti.

Da nra nr̄ gratie mat
nuscriordie tu nos abhoste
protege et hora mortis suscipe.

Gloria tibi domine. qui
natus es de uirgine cum patre
et sancto spu in sanpiterna se
cula. Amen. ℟. Sciat labii. ℣.
In conuertendo dom
inus captiuitatem sy
on facti sumus sicut consolati.
Tunc repletum est gau
dio os nostrum et lingua nra
exultatione.
Tunc dicent inter gentes
magnificauit dominus fa
cere cum eis.
Magnificauit dominus

facere nobilium facti sumus
letantes.

Conuertere domine cap
tiuitatē nostram sicut torrēs
in austro.

Qui seminant in lacri
mis in exultatione metent.

Euntes ibant et flebat
mittentes semina sua.

Venientes autē uenient
cum exultatione portātes ma
nipulos suos.

Nisi dominus edifica

uerit dominum in uanum la
borauerunt qui edificant ea.

Nisi dominus custodie
rit ciuitatem frustra uigi
lat qui custodit eam.

Vanum est uobis ante
lucem surgere surgite postq̃
sederitis qui manducatis pa
nem doloris.

Cum dederit dilectis su
is somnum ecce hereditas
dominum filii merces fructus
uentris.

Sicut sagitte in manu

potentis tui filij eructorum.

Beatus uir qui implauit
desiderium suum: ex ipsis nō
confundetur cum loquetur
inimicis suis in porta
Gloria patri. Psalmus.

Beati omnes qui ti
ment dominū: qui
ambulant uijs eius
Labores manuū tuarū
quia manducabis beatus
es et bene tibi erit
Uxor tua sicut uitis
habundans in lateribus do

mustic

Ely tu fiacc nouale o
luadum in arcum mise
tue

Acr sic benedicatur homo
qui timet dominū

Benedicat tibi dominus
ersion et uidcas bona ierusa
lem omnibs diebs uite tue

Et uidcas filios filioni
tuoz pacē sup israel.

Gloria patri. ℟. Sicut
erat in principio et nunc et semper et in secula seculorum. Amen.

Ec te dñ genitrix est nō
bis uita perdita data
que de celo suscepisti prolem
et mundo genuisti saluatorē
Deo gratias. ℟. Elegit eam dñ
deus uultu suo. Elegit eā. ℣.
Et habitare fecit eam in taberna
culo suo. Elegit eam. Gloria pri
Elegit eam. ℟ post partum uir
go inuiolata permansisti. ℣.
Dei genitrix intercede pro nob.
Domine exaudi. Et clamor ℣
ntus meus ad te ueniat. Dominus uobiscum

veugimus ut sinde cauus et
sapiencia condita nostra
prouidencia gubernamur.
Protege domine. Ora.
famulos tuos subsi
dijs pijs et beate marie ut
gnus patrocinijs confidentes
a cunctis hostibus nos reddc
Ecclesiam tuam q̄s
domine veneremus illustra
ut beati iohannis apostoli
tui et euangeliste illumi
nata doctrinis ad dona per

uenıat lemptcrna. pa rp̃.
onum nostrum. Amē.

Benedicamus domino
Deo gratias

Ad uelpeas

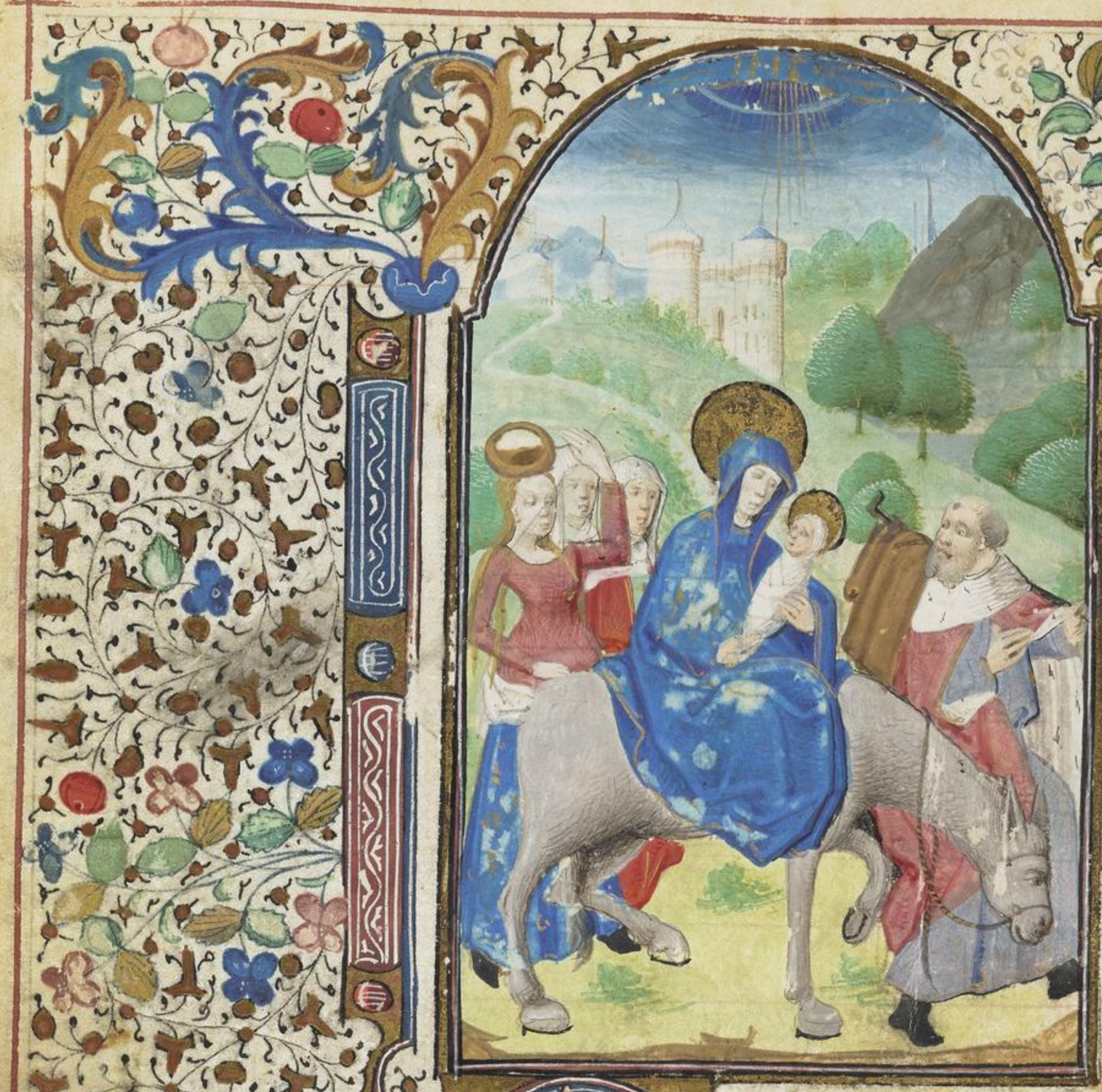

cus in adiutoriu
mei intende
omine ad

adiuuandum me festina.

Gloria patri

Sicut erat

ant. Beatam me dicat. ps. do.

Letatus sum in hys
que dicta sunt mi
hi in domum domini ibimus
Stantes erant pedes mei
in atrijs tuis ierusalē
Ierusalē que edificat.
ut ciuitas cuius participa
tio eius in ipsum
Illuc enim ascendunt
tribus tribus domini testimo

num israel ad confitendū
nomini domini.

Quia illic sederunt sedes
in iudicio sedes super domū
dauid

Rogate que ad pacem
sunt hierusalem: et habundā
cia diligentibus te

Fiat pax in virtute tua
et habundancia in turribus
tuis

Propter fratres meos et
proximos meos loquebar pa
cem de te

Propter domum dñi
dei nr̄i quesiui bona tibi.
Ad dñm cū tribularer clamaui
et exaudiuit me. psalmus.
Ad te leuaui oculos
meos: qui habitas
in celis
Ecce sicut oculi seruorū
in manibus dominorū suorū.
Sicut oculi ancille in
manibus domine sue ita oculi
nostri ad dominū deū nr̄m
donec misereatur nr̄i.
Miserere nostri domine
miserere nostri: quia nimis

tum repleta sumus dispectione,
Qua multum repleta
est anima nostra obprobrium
habundantibus et despectio su
perbis

Glona pri. psalmus. xxiii.

Si qua dominus
erat in nobis dicat
nunc israel: nisi qua domi
nus erat in nobis

Cum exurgerent homi
nes in nos forte vivos deglu
tissent nos

Cum irascerentur furo

conum in nos forsitan aqua
obsorbuisset nos
Torrentem pertransiuit
anima nostra forsitan per
transisset anima nra aquã
intollerabile.
Benedictus dominus
qui non dedit nos in captio
nem dentib; eorum.
Anima nostra sicut pas
ser erepta est de laqueo venã
tum.
Laqueus contritus è
et nos liberati sumus.

Adiutorium nostrum in
nomine domini: qui fecit ce
lum et terrā.

Qui confidunt in do
mino sicut mons
syon non commouebitur in
eternum: qui habitat in hie
rusalem.

Montes in circuitu eius
et dominus in circuitu popu
li sui: ex hoc nunc et usq; in
seculum.

Quia non relinquet

dominus uniuersam peccatorum
super sortem iustorum ut no
extendant iusti ad iniquitate
manus suas.

Gne fac domine bonus
et rectis corde.

Declinantes autē in ob
ligationes adducet dominus
cum operantib; iniquitate
pax super israel.

Gloria patri. psalmus

In conuertendo dom
inus captiuitatē sy
on facti sumus sicut consolati.

Tunc repletum est gau
dio os nostrum: et lingua
nra exultatione.

Tunc dicent inter gētes
magnificauit dominus fac
cum as.

Magnificauit dominus
facere nobiscum facti sum?
lętantes.

Convertere domine cap
tiuitatem nostrā sicut torre
ns austro.

Qui seminant in lacri
mis i exultatione. metent.

Eunuchi ibant et flebant
mittentes semina sua
Venientes autem ue
niant cum exultatione por
tantes manipulos suos.
Gloria ps̄. a'. Exultam
nedicant omnes generationes q̄a
ancillam humilem respexit deus.
Grata es uirgo. cap.
Maria que dominū
portasti creatorē mundi. ge
nuisti qui te fecit et in eternū
Permanē uirgo. Ecce ḡs
uc matris stella de-

mater alma atq; semper
virgo felix cli porta.

Sumens illud ave gabrielis ore funda nos in pace
mutans nomen eve.

Solve vincla reis profer lumen cecis mala nostra pelle bona cuncta posce.

Monstra te esse matrem sumat per te precem qui pro nobis natus tulit esse tuus.

Virgo singularis inter omnes mites nos culpis

salutos mutos fac et caſtos.
Quam pyeta puram
iter para tutum ut uidea
tes ihesum semper collatem.
Sit laus deo patri summo
xpo deo spiritui sancto
tribus honor unus. Amē.
Vus post partum virgo in
uiolata permansisti dei genu
trix intercede pro nobis. antē.
Sancta. cantiam.
Magnificat anima
mea dominum.
Et exultauit spiritus

mans in deo saluta[re] meo.
Quia respexit humili
tatem ancille sue; ecce enī
ex hoc beatam me dicent om̄es
generationes.
Quia fecit mihi ma
gna qui potens est et sanc
tum nom̄ eius.
Et misericordia eius
a progenie in progenies ti
mentib[us] eum.
Fecit potentiam in bra
chio suo dispersit superbos
mente cordis sui.

Deposuit potentes de se
de; et exaltauit humiles,
Esurientes implauit bo
nis et diuites dimisit in
anes
Suscepit israel puerum
suum recordatus misericor
die sue
Sicut locutus est ad pa
tres nostros abraham: et se
mini eius in secula
Gloria patri. antyph.
Sancta maria succurre miser
ium pusillanimis refoue flebil' cora

ꝑpopulo interuenu pro dco itera
de pro deuoto femineo sexu. Do
mine exaudi. Et clamor. Oram⁹
Deus qui corda. Oco.
fideliu sancti spꝰ
illustratione docuisti da no
bis in eodem spu recta
sapere et de eius semper con
solatione gaudere. alia. Oco.
Deus qui salutis eter
ne beate marie ure
gnitate fecunda humano
generi premia prestitisti tri
bue quesumus ut qui pro

tuam a nobis
Quas ut adiutorii mei
uitande
Omnine ad adiuuandū
me festina.
Gloria patri.
Sicut erat. ā. Sēā da. ps.
Usquequo dñe oblīuiscēris me i finē:
usquequo auertis faciē tuam
a me.
Quam diu ponam cō
silia in anima mea: ac dolo
rem i corde meo per diē

Clq; quo exaltabitur inimicus meus super me: respice et exaudi me. Domine deus meus.

Illumina oculos meos ne unq; obdormiam i morte nequando dicat inimicus meus prevalui adversus eum.

Qui tribulant me exultabunt si motus fuero ego autem in misericordia tua speravi.

Exultavit cor meum in salutari tuo, cantabo domino; qui bona tribuit mihi.

et psallam nomini domini
altissimi

Gloria patri. psalmus.

Iudica me deus et dis
cerne causam meam.
de gente non sancta ab homi
ne iniquo et doloso erue me.
Quia tu es deus fortitu
do mea: quare me reppulisti
quare tristis i. cedo dū afflu
git me inimicus

Emitte lucem tuam et
veritatem tuam ipsa me de
duxerunt et adduxerunt i

in monte sanctum tuum et in
tabernacula tua

Et introibo ad altare dei
ad deum qui letificat iuuen
tutem meam

Confitebor tibi in cithara
deus deus meus: quare tristis
es anima mea et quare contur
bas me

Spera in deo quoniam adhuc
confitebor illi salutare
vultus mei et deus meus.

Gloria patri
Sicut erat. Psalmus.

Sepe expugnauerunt me
a iuuentute mea dicat
nunc israel
Sepe expugnauerunt me
a iuuentute mea: etenim no
potuerunt michi
Supra dorsum meum fa
bricauerunt peccatores prolo
gauerunt iniquitate sua
Dominus iustus conca
det cervices peccatorum: con
fundantur et conuertantur
retrorsum omnes qui oderunt
sion

Iam sicut scitis tempus
torum quod primoq; cuel
latur exaudit
De quo nō implebit
manum suam qui metit
et sinum suum; qui manu
pulos colligit
Et non dixerunt qui
prætereunt benedictio domi
super nos benedximus uo
bis in nomine dñi
Gloria pri. Psalmus
Omnie non est exal
tatum est cor mei

neq; elata sunt oculi mei.
Neq; ambulaui i magnis neq; i mirabilibus sup
me
Si non humiliter sen
tiebam: sed exaltaui aiam
meam
Sicut ablactatus e sup
matre sua ita retributio in
aia mea
Speret israel in dominu
ex hoc nunc et usq; in seculu
Gloria patri. antiph'.
Sancta dei genitrix uirgo semp

intercede pro nobis ad dñm deum.

Virgo dei genitrix. ℣.
Quem totus non ca
pit orbis in tua se clausit ute
ra factus homo

Vera fides genuit. purga
uit crimina mundi, et tibi
virginitas inviolata manet.

Te matre pietatis, opē te
damitat orbis fabulas fa
mulis. benedicta tuis

Gloria magna pri. com
par tibi gloria nate. cum sco
spu gloria magna pri. A.

Siant ginamomū cap
et balsamum aroma
tizans odrē dei quasi mur
ra electa dei suauitatē odrē.
Deo gratias. ℟. Ecce antella
domini. ℣. Fiat mihi secundū
verbum tuum. ad. Cum venisset
Nunc dimittis cantat
seruum tuum domi
secundum verbū tuū i pace
Quia viderunt oculi mei
salutare tuū
Quod parasti ante faciē
omnium populorum

Lumen ad reuelatio
nem gentium: et gloriam
plebis tue israel
Gloria patri. antyphona
Cum iocunditate memoriam
beate marie celebremus, ut
ipa pro nobis intercedat ad dnm
dum nostrum. Domine exaudi
orationem meam. Et clamor me
us ad te veniat. Oremus, oratio.
Ex igne sancti spūs
cremes nros et cor mun
dnmne, ut tibi casto corpore
seruiamus et mundo corde

placcamus. oratio.
Ecclesiam tuam quesu
mus domine meritis nostris
in tunde ut qui angelo nun
ciante xpi filij tui in carna
tionē cognouimus per passi
onem eius. et crucem. ad re
surrectionis gloriam perduca
mur. Alia. oratio.
Ecclesiam tuam que
simus domine benignus il
lustra ut beati iohannis a
postoli tui et euangeliste il
luminata doctrinis ad dona

pmeuat sempiterna. per
ipsum dominum nostrum x.

Benedicamus domino
eo gratias

Domine ne in fu
ore tuo arguas
me neq; in ira

tua compias me

Ulcere me domine
quoniam infirmus sum:
sana me domine qñ con
turbata sunt omnia ossa
mea

Et anima mea turba
ta est valde sed tu domine
usquequo

Convertere domine et
eripe animam meam: sal
vum me fac propter mise
ricordiam tuam

Quoniam non est i

morte qui meminit tui
in inferno autem quis co
fitebitur tibi

Laboraui in gemitu
meo lauabo per singulas
noctes lectum meum lacri
mis meis stratum meum
rigabo

Turbatus est a furore o
culus meus inueteraui i
ter omnes inimicos meos.

Discedite a me omnes
qui operamini iniquitate
quoniam exaudiuit dom

nus uocem fletus mei
Exaudiuit dominus
deprecationem meam: do
minus orationem meam
suscepit.
Erubescant et conturbe
tur uehementer omnes ini
mici mei conuertantur: et
erubescant valde uelociter
Gloria patri. psalmus.
Beati quorum remis
se sunt iniquitates
et quorum tecta sunt pec-
Beatus uir cui non im

putauit dominus peccati
nec est in spiritu eius dolus.
Quoniam tacui inueterauerunt ossa mea dum cla
marem tota die
Quoniam die ac nocte
grauata est super me manus
tua conuersus sum in erump
na mea dum configitur
spina
Delictum meum cognitum tibi feci et iniustitiam
meam non abscondi
Dixi confitebor aduersus

me mundicciam meam do
mino et tu remisisti impie
tatem peccati mei
Do hac orabit ad te om
nis sanctus in tempore opor
tuno
Exultans in dilunio
aquarum multarum ad
eum nō approximabunt.
Tu es refugium meum
a tribulatione que circunde
dit me exultatio mea erue
me a circundantibs me.
Intellectum tibi dabo

et instruam te in via hac q̃
gradieris firmato super te
oculos meos

Nolite fieri sicut equus
et mulus quibus non est
intellectus

In camo et freno maxi
llas eorum constringe qui
non approximant ad te.

Multa flagella peccato
ris sperantem autem in do
mino misericordia circundabit.

Letamini in domino
et exultate iusti: et glori

mni omnes recti corde

Gloria patri. psalmus.

Domine ne in furore tuo arguas me neq;
in ira tua corripias me

Quoniam sagitte tue infixe sunt
michi et confirmasti super
me manum tuam

Non est sanitas in carne
mea a facie ire tue non est
pax ossibus meis a facie pec
catorum meorum

Quoniam iniquitates
mee super caput sunt

meum et siaut onus graue
grauate sunt super me
Putruerunt et corrupte
sunt gratrices mee a facie in
sipiena mea
Miser factus sum et cur
uatus sum usq; in finem
tota die contristatus in gre
diebar
Quoniam lumbi mei
mpleti sunt illusionibus
et non est sanitas in carne
mea
Afflictus sum et humu

luatus lum numus rugiebā
a gemitu cordis mei
Omne ante te omne
desiderium meum et gemit⁹
meus ac non est abscon
ditus
Cor meum conturbatū
est dereliquit me virtus mea
et lumen oculorum meorū
et ipsum non est mecum.
Amia mea et proximi
mei adversum me appropi
quauerunt et steterunt.
Et qui iuxta me erant

delongeſtecerunt et nunta
cebant qui quecrebant ani
mam meam
Et qui inquirebant ma
la mihi locuti sunt uanita
tes : et dolos tota die medita
bantur
Ego autem tanq̃ surdus
non audiebam : et sicut mu
tus nō aperiens os suum .
Et factus sum sicut ho
mo non audiens : et non
habens in ore suo redargu
ones

Dñe ne in furore tuo arguas me neque in ira tua corripias me. Miserere mei domine quoniam infirmus sum

Sana me domine quoniam conturbata sunt ossa mea et anima mea turbata est valde sed tu domine usquequo

Convertere domine et eripe animam meam salvum me fac propter misericordiam tuam quoniam non est in morte qui memor sit tui in inferno autem quis confitebitur tibi

Laboravi in gemitu meo lavabo per singulas noctes lectum meum lacrimis meis stratum meum rigabo

Turbatus est a furore oculus meus inveteravi inter omnes inimicos meos

Discedite a me omnes qui operamini iniquitatem quoniam exaudivit dominus vocem fletus mei

Exaudivit dominus deprecationem meam dominus orationem meam suscepit

Erubescant et conturbentur vehementer omnes inimici mei convertantur et erubescant valde velociter

Gloria patri et filio et spiritui sancto

Sicut erat in principio et nunc et semper et in secula seculorum amen

Kyrieleyson christeleyson kyrieleyson

Pater noster qui es in celis sanctificetur nomen tuum adveniat regnum tuum fiat voluntas tua sicut in celo et in terra panem nostrum cotidianum da nobis hodie et dimitte nobis debita nostra sicut et nos dimittimus debitoribus nostris et ne nos inducas in temptationem sed libera nos a malo

Ave maria gratia plena dominus tecum benedicta tu in mulieribus et benedictus fructus ventris tui jesus

Sancta maria mater dei ora pro nobis peccatoribus nunc et in hora mortis nostre amen

Ostende nobis domine misericordiam tuam

Et salutare tuum da nobis

Domine exaudi orationem meam

Et clamor meus ad te veniat

Dominus vobiscum

Et cum spiritu tuo

Oremus

Deus a quo sancta desideria recta consilia et justa sunt opera da servis tuis illam quam mundus dare non potest pacem ut et corda nostra mandatis tuis dedita et hostium sublata formidine tempora sint tua protectione tranquilla per dominum nostrum jesum christum filium tuum qui tecum vivit et regnat in unitate spiritus sancti deus per omnia secula seculorum

Amen

qui dicunt mihi euge
Qui retribuunt mala
pro bonis detrahebat mihi
quia sequebar bonitatem.
Ne derelinquas me domi
ne deus meus ne discesseris
a me
Intende in adiutorium
meum domine deus salutis
mee
Gloria patri. psalmus.
Dilexi quoniam exaudiet dominus
vocem orationis meę
Quia inclinauit aurem suam mihi
et in diebus meis inuocabo

Et secundum multitu
dinem miserationum tua
rum dele iniquitatē meā.

Amplius lava me ab ī
quitate mea et a peccato me
o munda me.

Quoniam iniquitatem
meam ego cognosco et pecca
tum meum contra me est
semper.

Tibi soli peccavi et ma
lum coram te feci ut iustifi
ceris in sermonib⁹ tuis et
vincas cum iudicaris.

Ecce enim in iniquitatibus conceptus sum et in peccatis
concepit me mater mea
Ecce enim veritatem dilexisti incerta et occulta sapientiae tuae manifestasti mihi
Asperges me domine hyssopo et mundabor lavabis me: et super nivem dealbabor.
Auditui meo dabis gaudium et letitiam: et exultabunt ossa humiliata
Averte faciem tuam a peccatis meis: et omnes in

quitates meas dele
Cor mundum crea in
me deus: et spiritum rectum
in noua in uisceribz meis.
Ne proiicias me a facie
tua: et spiritum tuum ne
auferas a me
Redde mihi letitiam sa
lutaris tui: et spiritu pna
pali confirma me
Docebo iniquos uias tu
as: et impij ad te conuertен
tur
Libera me de sanguinib'

deus deus salutis mee: et ex
ultabit lingua mea iustic
am tuam
Domine labia mea a
pries: et os meum annun
tiabit laudem tuam
Quoniam si voluisses
sacrificium dedissem utiq;
holocaustis non delectaberis.
Sacrificium deo spiri
tus contribulatus cor con
tritum: et humiliatum
deus non dedis no
Benigne fac domine

in bona uoluntate tua
ſyon ut edificentur mu
ri ierusalem.

Tunc acceptabis sacri
ficium iustitiae oblationē
et holocausta tunc imponet
super altare tuum uitulos

Gloria pr̄. psalmus.

Domine exaudi ora
tionem meam: et
clamor meus ad te ueniat.

Non auertas faciem
tuam a me in quacūq;
die tribulor te inclina

exaudi me

Quia defecerunt sicut
fumus dies mei: et ossa
mea sicut cremium arue
runt

Percussus sum ut fe
num et aruit cor meū: qa
obliti sum comedere pane
meum

A voce gemitus mei ad
hesit os meum carni mee.

Similis factus sum
pellicano solitudinis fac
tus sum sicut nicticorax

ui domalio
Vigilaui et factus sum
sicut passer solitarius in tecto
Tota die exprobrabant
mihi inimici mei et qui
laudabant me aduersum
me iurabant
Quia cinerem tanq̃ pa
nem manducabam et potũ
meum cum fletu miscebam
A facie ire indignacio
nis tue quia elevans allu
sisti me
Dies mei sicut umbra

declinauerunt et ego fiant fe
num anu
Tu autem domine in
eternum permanes et me
moriale tuum i generatio
ne et generationem
Tu exurgens domine
misereberis sion quia tempꝰ
misereri eius: quia uenit
tempus
Quoniam placuerunt
seruis tuis lapides eius et
terre eius miserebuntur.
Et timebunt gentes no

mentium domine: et om
nes reges terre gloriam tua.
Quia edificauit dominus
syon: et videbitur in gloria
sua
Respexit in orationem
humilium et non spreuit
precem eorum
Scribantur hec in gene
ratione altera et populus
qui creabitur laudabit do
minum
Quia prospexit de excelso
sanctuario suo dominus de celo

in terram aspexit.
Et audiret gemitus co
peditorum: ut solueret filu
os interemptorum.
Et annunciet in syo
nomen domini: et laudem
eius in ierusalem.
In conueniendo popu
los in unum: et reges ut ser
uiant domino.
Respondit ei in uia uir
tutis sue pauca dierū
meorum nuncia mihi.
Ne reuoces me in dimi

dio dierum meorum in ge
nerationem et generationem
am tuam

Nunc tu dominne terra
fundasti: et opera manuum
tuarum sunt celi.

Ipsi peribunt tu autē
permanes et omnes sicut
uestimentum ueterascent.
Et sicut operimentum mu
tabis eos et mutabuntur
tu autem idem ipse es et a
ni tui non deficient

Filii seruorum tuorum

habitabunt et semen eorū
in seculum dirigetur. ℣
Gloria patri. psalmus
De profundis clamā
ui ad te domine; do
mine exaudi uocem meā.
Fiant aures tue intē
dentes in uocem deprecatio
nis mee. ℟
Si iniquitates obser
ueris domine: domine qs
sustinebit. ℟
Quia apud te propitia
tio est et propter legem tuā

sustinuit te domine.

Sustinuit anima mea in uerbo eius speranit anima mea in domino.

A custodia matutina usq; ad noctem speret israel in domino.

Quia apud dominum misericordia et copiosa apud eum redemptio.

Et ipse redimet israel: ex omnibus iniquitatibus eius.

Gloria patri. psalmus.

Domine exaudi oratio
nem meam auribus
percipe obsecrationem
meam in ueritate tua exau
di me in tua iustitia
Et non intres in iudi
cium cum seruo tuo quia
non iustificabitur in con
spectu tuo omnis uiuens.
Quia persecutus est inimi
cus animam meā humi
liauit in terra uitam
meam
Collocauit me in ob

sanis sicut mortuos seculi et
anxiatus est super me spiritus
meus in me turbatum est cor
meum

Memor fui dierum a
quorum meditatus sum
in omnibus operibus tuis i
factis manuum tuarum
meditabar

Expandi manus me
as ad te anima mea sicut
terra sine aqua tibi

Velociter exaudi me do
mine defecit spūs meus.

Non auertas faciem tu
am a me et simulus ero descen
dentibus in lacum
Auditam fac michi ma
ne misericordiam tuã quia
in te sperauí
Notam fac michi uiã
in qua ambulem quia ad
te leuaui aiam meam
Eripe me domine ab
is domine ad te confugi doce
me facere uoluntatem tuã
quia deus meus es tu
Spiritus tuus bonus de

ducat me in terram rectam
propter nomen tuum dñe
uiuificabis me in equitate
tua

Ducas de tribulacione
animam meam et in mia
tua disperdes omnes inimi
cos meos

Et perdes omnes qui
tribulant animam meam
quia ego seruus tuus sum.

Gloria patri. antiphō.
Ne reminiscaris domine delicta
nostra uel parentum nostrorū

neq; uindictam sumas de pcis nr̃is
pcte domine pcte populo quem
redemisti pretiolo sanguine tuo ne
in eternum irascaris nobis. Letan̄

Kyrieleyson
Xpisteleyson
Kyrieleyson
Xpiste audi nos
Pater de celis deus, miserere
te nobis
Fili redemptor mundi de
us, miserere nobis
Spiritus sancte deus, mi
serere nobis

Sancta trinitas unus de
us. miserere nobis
Sancta maria. Ora pro
nobis
Sancta dei genitrix. Or
Sancta virgo virginu or
Sancte michael or
Sancte gabriel or
Sancte raphael or
Omnes sancti angeli.
et archangeli or
Sancte iohannes bapt. or
Omnes sancti patriarche:
Et prophete or

Sancte petre or
Sancte paule or
Sancte andrea or
Sancte iacobe or
Sancte iohannes or
Sancte thoma or
Sancte philippe or
Sancte iacobe or
Sancte bartholomee. or
Sancte matheo or
Sancte symon or
Sancte iude or
Sancte barnaba or
Sancte luca or

Sancte marce or
Omnes sancti apostoli,
Et euangelista or
Omnes sancti discipuli
Domini or
Omnes scī innocentes, or
Sancte stephane or
Sancte laurenti or
Sancte uincenti or
Sancte xpōfore or
Sancte sebastiane or
Sancte clemens or
Sancte corneli or
Sancte sixte or

Sancte cypriane. or
Sancte dyonisi aum.
locus tuus or
Sancte arnulphe. or
Sancte georgi or
mnes scī martires. or
ancte hilarie or
ancte martine or
ancte nicolae. or
ancte gregori. or
ancte ambrosi or
ancte augustine. or
ancte ieronime or
ancte anthoni. or

anta ludmila or
anta germana or
anta francisca. or
anta dominica or
nues sā confessor or
anta anna or
anta mā magd or
anta mā egyptiaca or
anta katrina or
anta margareta. or
anta agnes or
anta cecilia or
anta lucia or
anta appollonia.

Sancta elizabeth ℞
Sancta genouefa ℞
Sancta tecla ℞
Sancta cecilia ℞
Sancta agnes ℞
Omnes sancte virgines ℞.
Omnes sancti et sancte
dei. Intercedite pro nobis
Propitius esto: parce no
bis domine
Ab omni malo. Libera
nos domine.
Ab insidijs diaboli ℟.
Ab ira et odio et omni

mala uoluntate L.

A subtanca et ympou
sa morte L.

A pene et fame L.

A spiritu fornicationis L.

De annunciationem
tuam L.

De aduentum tuu. L.

De baptismum et ieiu
nium ieuunum tuum L.

De passionem crucem
et mortem tuam L.

De gloriosam resurrec
tionem tuam L.

Per admirabilem ascen
tionem tuam [℣.]
Per aduentum sancti
spiritus paracliti [℣.]
In die iudicii [℣.]
Peccatores. Te rogamus
audi nos
Ut pacem nobis dones. Te
Ut misericordia tua nos
semper custodiat [℣.]
Ut dominum apostolum
et omnes gradus ecclesie in
sancta religione conseruare
digneris. [℣.]

Et regibus et principibus
christianis pacem et veram
concordiam atque victoriam
donare digneris

Et omnibus fidelibus de
functis requiem eternam do
nare digneris

Et animas famulorum famu
larumque hic humiliare digneris

Et fructus terre dare et
conservare digneris

Et nos exaudire digneris.

Agnus dei. iii

Agnus dei qui tollis pec

cata mundi. parce nobis dñe.
Agnus dei qui tollis pec
cata mundi. Exaudi nos dñe.
Agnus dei qui tollis pec
cata mundi. Miserere nobis.
Kyrieleyson
Kyrieleyson
Kyrieleyson
Pater noster. Et ne nos
Sed libera. Domine exaudi.
Et clamor. Oremus. oratio.
Deus cui proprium e
misereri semper et
pacem suscipe deprecationem v

nostram ut quos delictorum
catena constringit miserá
tio tue pietatis absoluat.
Deleum deus. Oratio.
Omnium conditor
et redemptor animabz fa
mulorum famularumq;
tuarum remissionē cunctō
rum tribue peccatorum ut i
dulgentiam quam semper
optauerunt pijs supplicatī
onibz consequantur. Qui
uuis et regnas deus. Per om
nia secula seculorū. Amen.

tus. A iudis traditus uen
ditus et afflictus. antyph̃
Adoramus te xpiste et benedicam
tibi. Quia per sanctam crucem
tuam redemisti mundum. ℣.
Domine exaudi. ℟. Et clamor.
Domine ihesu. oratio.
Xpiste fili dei unum po
ne passionem crucem et mo
tem tuam inter iudicium tu
um et animam meam nūc
et in hora mortis nre. et cō
pe largiri dignetis. uuis
nusericordiam et gratiam

defunctis requiem et uenia
ecclesie tue pacem et concor
diam et nobis peccatoribz
uitam et letitiam sempiter
nam. Qui unus et regnas
deus. per omnia secula secu
lorum. Amen. Ad primam.
Deus in adiutorium
meum intende
Domine ad adiuuan
dum me festina
Gloria patri. hymnus.
Ora prima ductus
est ihesus ad pila

tum. Fallis testimonijs mul
tum accusatum. In collo per
cutiunt manibus ligatis. Vi
tum de conspuunt lumen
eius gratum. ℟. Adoramus
te xpiste et benedicimus tibi. quia
per sanctam crucem tuã redemisti
mundum. ℣. Domine exaudi ℟
Et clamor. Oratio.

Omine ihesu xpiste fi
li dei viui pone passionem cru
cem et mortem tuam inter iu
diciũ tuum et animã me
am nunc et in hora mortis

mee. et semper largiri dignetis unus misericordiam et
graciam defunctis requiem
et ueniam. ecclesie tue pacem
et nobis peccatoribus uitam
et letaam sempiternam. Q'
uiuis et c̄. Ad tertiam
Deus in adiutorium me
um intende
Domine ad adiuuan
dum me festina
Gloria patri. hymnus.
Christe redemptor omnium
lora terrarum. Illu

sus induitur uelte purpu
ratum. Caput eius pungi
tur corona spinarum. Crucē
portat humerus ad locum
penarum. ℟. Adoramus te
xpe et benedicimus tibi. quia per
sanctam crucem tuam redemisti
mundum. ℣. Domine exaudi.
℟. Et clamor. Oratio.
Domine ihesu xpe filii dei uiui pone passionē cru
cem et mortem tuam inter
iudicium tuum et animā
meam nunc et in hora mor

tis mee, et semper largiri di
gneris uuus misericordiam
et graciam defunctis requiē
et ueniam ecclesie tue pacē
et concordiam, et nobis pec
catoribus uitam et gloriā
sempiternam. Qui uiuis.
Deus in. Ad sextam.
adiutorium meum intende.
Domine ad adiuuan
dum me festina.
Gloria pr̄i. Hymnus.
Hora sexta ihesus est
cruci conclauatus.

Et est aum latronibus pen
dens deputatus. Pre tonne
tis ligaens felle catenatus
Agnus carnem dilut sic lu
dificatus. ℟ Adoramus te
xpiste et benedicamus tibi. quia
per sanctam crucem tuam rede
misti mundum. ℣ Domine
exaudi. ℟. Et clamor. ORATIO.

Domine ihesu xpiste
filii dei uiui pone pas
sionem crucem et mortem
tuam inter iudicium tuũ
et animam meam nunc

et in hora mortis mee. et ſe
per laudia dignetis. mihis
miam et gratiam defunc
tis requiem et veniam cele
ſtie pacem et concordiam
et nobis peccatoribus vitā
et gloriam ſempiternam. Q'
Deus in. Ad nonam.
adiutoriū meum intende.
Domine ad adiuuan
dum me feſtina
Gloria pr̄i. Hymnus.
Hora nona dominus
ihesus expirauit. Exly

damans animam patri
commendauit. Lauis eius
lauoca nules peroauit. La
ca tunc contriuauit et sol ob
scurauit. añ. Adoramus te xpe
et benedicimus tibi. quia per sac
tam cruce tuam redemisti mundu
uers Domine exaudi. &. Et da
mor. Oremus. oratio.
Omine ihesu xpiste
fili dei uiui pone passionem
tuam et mortem tuam iter
iudicium tuum et animā
meam nunc et in hora mor

tis mee. et semper laudem dig
neris unus gratiam et mi
seracordiam defunctis requie
et uitam ecclesie tue pacē
et concordiam et nobis pec
catoribus uitam et gloria
sempiternā. Qui unus. tē.

Eius in adu Ad vesp.
torium meum stende
Domine ad adiuuandu
me festina.
Gloria pī. Hymnus.
De cruce deponitur ho
ra uespertina. Fo 2a

tudolacuit in meute dnuna
talem mortem subuit ute
mediana. Exu corona glorie
iacuit supina. ℟. Adoramꝰ
te xpe et benediamus tibi. quia per
sanctam crucē tuam redemisti mu
dum. ℣. Domine exaudi. ℟m.
Et damꝰ. Oremus. Oꝛō.
Domine ihesu xpiste
fili dei uiui pone passionem
crucem et crucem et mortem
tuam inter iudicium tuum
et animā meam nunc et i
hora mortis mee et semper lau

largiri dignetis. uius miſe
ricordiam et gratiam actio
nis requiam et ueniam eccle
ſie pacem et concordiam et no
bis peccatoribus uitam et glo
riam ſempiternam. Qui uiuit.

Comuicet. ad complet?

nos tuus ſalutaris noſt.

Et auxiliet iam tuam a
nobis

Deus in adiutoriū me
um ſtude

Domine ad adiuuan
dum me feſtina

Hora completoy dat⁹
sepulture. Corpus
xpisti nobile spes unic fiducie.
Condituꝛ aromate complen
tur sanctum. Jugis sit mano
na mors hec mihi cure. aiī.
Adoramus te xpe et benedicimus
tibi. quia per sanctam cruce tuam
redemisti mundū. ỹ. Domine
exaudi. ℟. Et clamoꝛ. &c. Oratio
Omine ihesu xpiste
fili dei uiui pone pal
sionem tuam et mortem tu
am inter iudicium tuum

et animam meã nũc et in ho
ra mortis mee et semperlar
gire dignetur. ymis meam et
gracã adunare requie et re
tuam eadem tue pacis et con
cordiam et nobis peccatori
bus ut tam et gloriam sem
piternam. Qui. Commendatio.

Dastinas canoni
cas cum deuocione.
Tibi xpe rogo pia ratione. Ut
qui pro me passus es amoris
ardore. Des mihi solacium
i mortis agone. Amen.

ommelabia me
a apries
eos meum

Anima mea laudet tua.
deus in adiutorium
meum intende.
Domine ad adiuuandu
me festina
Gloria patri et filio et
spiritui sancto
Sicut erat in principio
et nunc et semper: et in secula
seculorum. Amen. Hymnus
Mobis sancti spiritus
gratia sit data. De
qua virgo virginum fuit
obumbrata. Cum per sanc

tum angelum fuit salutata. Verbum caro factum. est virgo fecundata. ant̃.
Veni sancte spiritus repleat tuorum corda fidelium et tui amoris in eis ignem accende. ℣. Emitte spiritum tuum et creabuntur. ℟. Et renovabis faciem terre. Oremus. ℣ō.

mnipotens sempiterne deus. da nobis in hac sancti spiritus gratiam. quam tuis discipulis in die sancto pentecostes transmisisti. p dominum nr̃m ihm

xpictum filium tuum. Qui
tecum unio et regnat i unita
te spiritus sancti deus. per
omnia secula seculoꝝ. Amē
Deus in. Ad primam.
adiutorium meum intende.
Domine ad adiuuandum
dum me festina.
Gloria patri. Hymnus.
De virgine filius ipse
fuit natus. Crucifix
mortuus atq; tumulatus.
Resurgens discipulis fuit de
monstratus. Et ipsis ascē

tibus celos clauatus. ãñ.
Veni sancte spiritus reple tuoꝝ
corda fideliũ et tui amoris in eis
ignem accende. ℣. Emitte spm
tuum et creabuntur. ℟. Et renouabis faciem terre. Oremꝰ. Deus
Omnipotens sempi
terne deus. da nobis
illam sancti spiritus gratiã
quam tuis discipulis i die
sancto pentheostes tradisti
fiducialiter. Ad tuam
Deus in adiutoriũ meũ
intende

Dnunc ad adunandū
me festina
Gloria patri. Hymnus.
Sunm sanctum spiri
tum delegaut. In die
pentecostes ipsos confirmauit.
Et de lingnis ignens ipsos in
flammauit. Relinquere or
phanos ipos denegauit. ant.
Veni sancte spiritus reple tuoꝝ
corda fidelium et tui amoris i as
ignem accende. ℣. Emitte spiritū
tuum et creabuntur. ℟. Et reno
uabis faciem terre. Oremus. Oro

Omnipotens sempiter
ne deus da nobis il
lam sancti spiritus gratia
quam tuis discipulis i die
sancto pentecostes transmisi
ti. per dominum. Ad sextam.
Deus in adiutorium
meum intende
Domine ad adiuuan
dum me festina
Gloria patri. Hymnus.
Septiformem gratia
cunc acceptaculum
Quare ydiomata omnia

nouerunt. Ad diuersa diuina
ta mundi processerunt. Et fide
catholicam tunc predicaue
runt. ℟. Veni sancte spiritus.
℣. Reple tuorum corda fidelium et tui
ā nos i eis igne accende. ℟. Em-
Emitte spiritum tuum et creabun-
℣. Et renouabis faciē terre. Ore
Omnipotens, Do.
sempiterne deus da no
bis illam sancti spiritus gra
tiam quam tuis discipulis
in die sancto pentecostes tra
misisti. p. Ad. nonam.

Deus in adiutorium me
um intende
Domine ad adiuuandū
me festina.
Gloria pī. Hymnus.
Spiritus paraclitus
dictus appellatus. Do
num dei caritas fons uiuus
catus. Spiritalis unctio ig
nis ī flammatus. Septifor
mis gracia carisma beatus
amī. Veni sancte spiritus reple
tuorum corda fidelium et tui a
moris ī eis ignem accende. ỳ.

Emitte spiritum tuum et creabu
tur. ℣. Et renouabis faciem terre.

Omnipotens. ORATIO.
Sempiterne deus da
nobis illam sancti spiritus
gratiam quam tuis disci
pulis in die sancto pentheco
stes transmisisti. per dominum
nostrum ihesum xpm
Quis in ad Ad uespera.
uentu meo intendo
Omnine ad adiuuan
dum me festina.
Gloria patri. Hymnus.

Dextre da digitus uir
tus spiritalis. Nos
defendat creat ab omnibus
malis. Vt nobis non nat
at demon infernalis. protc
gat et nutriat ac foueat ab
alis. ant. Veni sancte spirit
ople tuorum corda fidelium
et tui amoris in eis ignem accen
dus. Emitte spm tuum et crea
buntur. ℟. Et renouabis fac
em terre. Oremus. oro.
mnipotens sempiter
ne deus da nobis illam sancta

spiritus gratiam quam
tuis discipulis in die scō
pentecostes transmisisti.
per dominum nostrū ihm̄
xpm̄ filium tuū. Qui
tecum uiuit. et regnat i u
nitate eiusdem spiritus scī
deus. per omnia secula secu
lorum. Amē. Ad complendū

Conuerte nos deus sa
lutaris nr̄e.
Et auerte iram tuam a
nobis

Deus in adiutoriū meū

intaide
Domine ad adiuuãdũ
me festina
Gloria pr̃i. hymnus
Spiritus paracliti
nos uelit iuuare.
Celsius nr̃os regere et illumu
nare. Ut cum deus uenerit ꝯ
iudicare. Nos uelit ad dexterã
suam appellare. ℟. Veni sc̃e
spiritus repletuorum corda fide
liuum et tui amoris in eis ignẽ
accende. ℣. Emitte spiritum tuũ
et creabunt. ℟. Et renouabis

Oratio

Omnipotens sempiterne deus da nobis illam sc̃a spiritus gratiam quam tuis discipulis i die sancto pentecost̃es transmisisti. p dominum nr̃m ihesum xp̃m filium tuum. Qui tecum uiuit et regnat in unitate eiusdē sp̃s sc̃i deus. per.

Postcommunio. Recōmendatio.

Sanctificati nos domine sacramento tuo sc̃e spiritus pia ratione. Diuine nos muniens largitor celestis. A.

ant. placebo. ps.
Dilexi quoniam
exaudiet dominus

nomen domini inuocabo
Circumdederunt me do
lores mortis et pericula in
ferni inuenerunt me
Tribulationem et do
lorem inueni: et nomen
domini inuocaui
O domine libera ani
mam meam misericors
dominus et iustus: et deus
noster miseretur

Custodiens parvulos
dominus: humiliatus sū
et liberavit me

Convertere anima
mea in requiem tuam:
quia dominus benefecit
tibi

Quia eripuit animā
meam de morte oculos me
os a lacrimis pedes meos a
lapsu

Placebo domino in re
gione vivorum

Requiem eternam do

na tas domine: et lux perpe
tua luceat eis. Antiphona.
placebo domino in regione vi
vorum. Ant. Exaudi me. Ps. Dd.

Ad dominum cum
tribularer clamavi
et exaudivit me

Domine libera animam
meam a labiis iniquis: et
a lingua dolosa

Quid apponatur tibi aut
quid superponatur tibi ad
linguam dolosam

Sagitte potentis acu
tae cum carbonibus desolatoriis

Heu mihi domine quia
incolatus meus prolongatus

est et habitauit cum habitā
tibus adar multum in cola
fuit anima mea

Cum bys qui oderunt
pacem eram pacifacis cum
loquebar illis impugnabat
me gratis

Requiem eternam. añ
Exaudi qua in colatus
meus prolongatus est. alit.
Dominus. psalmus
Leuaui oculos meos i
montes unde ueniet auxili
um mihi

Auxilium meum a do
mino: qui fecit celum et ter
ra. Non det in commotionē
pedem tuum neq; dormitet
qui custodit te. Ecce non dormitabit
neq; dormiet qui custodit
israel. Dominus custodit te
dominus protectio tua su
per manum dexteram tuā.
Per diem sol non uret
te neq; luna per noctem.
Dominus custodit te

ab omni malo custodiat
animam tuam dominus
Dominus custodiat in
troitum tuum et exitum tu
um : ex hoc nunc et usq; in
seculum
Requiem eternã . ant.
Dominus custodit te ab omni
malo, custodiat animã tuam
dominus. ã. De profundis. psalm.
De profundis clamaui clamaui
ad te domine; domine exau
di uocem meã

Fiant aures tue intendentes in uocem deprecationis
mee
Si iniquitates obseruaueris domine: domine quis
sustinebit
Quia apud te propitiatio est et propter legem tuam
sustinui te domine.
Sustinuit anima mea in uerbo eius speraut anima
mea in domino
A custodia matutina usq; ad noctem speret israel

in domino

Quia apud dominum
mia et copiosa apud eum
redemptio

Et ipse redimet israel ex
omnibus iniquitatib; eius.

Requiem eternam. ant.
Si iniquitates obseruaueris do
mine. domine quis sustinebit a.

Opera. Psalmus dc.
Confitebor tibi domine
in toto corde meo qm audisti
uerba oris mei

In conspectu angelor

psallam tibi ad templum sanctum tuum et confitebor nomini tuo.

Super misericordia tua et veritate tua: quoniam magnificasti super omne nomen sanctum tuum.

In quacumque die invocavero te exaudi me: multiplicabis in anima mea virtutem.

Confiteantur tibi domine omnes reges terre: quia audierunt omnia

uerba oris tui
Et cantent in uiis do
mini: quoniam magna
est gloria domini
Quoniam excelsus do
minus et humilia respicit
et alta alongat cognoscit.
Si ambulauero in me
dio tribulationis uiuifica
bis me: et super iram inimi
corum meorum extende
dexteram tuam et saluum
me fecit dextera tua
Dominus retribuet p

ne domine misericordia tua
in seculum opera manuū
tuarum ne despicias
Aquam eternam. añ.
Opera manuum tuarum ne
despicias. ãt. Qui lazar. cãt.
Magnificat anima
mea dominum.
Et exultauit spiritus me
us in deo salutari meo.
Quia respexit humilita
tem ancille sue: ecce enim
ex hoc beatam me dicent oēs
generationes

Quia fecit mihi magna
qui potens est et sanctum no
men eius
Et misericordia eius a
progenie in progenies timē
tibus eum
Fecit potentiam in bra
chio suo dispersit superbos mē
te cordis sui
Deposuit potentes de sede:
et exaltauit humiles
Esurientes implauit bo
nis: et diuites dimisit in
anes

Suscepit israel puerum
suum recordatus misericor
die sue.

Sicut locutus est ad patres
nostros abraham: et semi
ejus in secula

Requiem eternam. aïe
Qui lazarum resuscitasti a mo
numento fetidum. tuas do mi
ne dona requiem et locum i dul
gencie. Pater noster. Et ne nos
Sed libera. ℣. In memoria eter
nam. ℟ Ab auditione mala nō
timebunt ℣. A porta inferi. ℟.

Et uc domine animas eorum. ℣.
Credo videre bona domini. Rm
In terra viventium. psalmus.

Laudа anima mea do
minum: laudabo do
minum in vita mea psal
lam deo meo quam diu fio.
Nolite confidere in prin
cipibus in filius hominum
in quibus non est salus
Exibit spiritus eius et
revertetur in terram suam
in illa die peribunt omnes
cogitationes eorum

Beatus uir qui non abiit in consilio impiorum et in uia peccatorum non stetit et in cathedra pestilentie non sedit

Qui custodit ueritatem iudicium faciet iudicium omnibus patientibus: date claritatem clamantibus

Dominus soluit compeditos: dominus illuminat ceecos.

Dominus erigit elisos dominus diligit iustos

Dominus custodit adue
nas pupillum et uiduam
suscipiet et uias peccatorum
disperdet

Regnabit dominus in
seculâ deus tuus syon in gene
ratione et generationem.

Requiem eternam. Re
quiescant in pace. Amē. Do
mine exaudi. Et clamor. ora
Inclina domine aurē
tuam ad preces nras
quibus misericordiam tu
am supplices deprecamur ut

famulis tuis quã de hoc seculo migrare iussisti in pacis
actuas regione constituas
et sanctorum tuorum iube
as consortem. Oratio.
Deus ueue largitor
humane salutis a
mator quesumus immen
sam clemẽciam tuam ut
nostre congregationis fra
tres sorores parentes amu
cos et benefactores nostros
qui ex hoc seculo trata ma
ria sempr uirgine mecũ

dente cum omnibus sanctis
ad perpetue beatitudinis con
sortium peruenire concedas.
Deus. ORATIO.
Omnium conditor
et redemptor animabus fa
mulorum famularumq;
tuarum remissionem cunc
torum tribue peccatorum ut
indulgentiam quam sem
per optauerunt pus suppli
cationibus consequantur.
Qui uiuis et regnas deus
per omnia. s. In p. n. am̃.

Dirige domine. psalmus.

Verba mea auribus per
cape domine: intelligę
clamorem meum
Intende uocī orationis
mee: rex meus et deus meus.
Quoniam ad te orabo
domine: mane exaudies uo
cem meam
Mane astabo tibi et ui
debo: quoniam non deus uo
lens iniquitatem tu es
Neq; habitabit iuxta te
malignus neq; permanebit

in uultu ante oculos tuos
Odisti omnes qui operã
tur iniquitatem perdes om
nes qui loquuntur menda
cium
Virum sanguinum et
dolosum abhominabitur do
minabitur autem i multi
tudine mee tue
introibo i domum tua
adorabo ad templum sanc
tum tuum in timore tuo.
Domine deduc me in
iustitia tua propter inimi

cos meos: dirige in conspectu tuo uiam meam
quoniam non est in ore eorum ueritas cor eorum uanum est
Sepulchrum patens est guttur eorum linguis suis dolose agebant iudica illos deus
Decidant a cogitationibus suis secundum multitudinem impietatum eorū expelle eos: quī irritauerūt te domine

Et letentur omnes qui
sperant in te in eternum exul
tabunt et habitabis in eis.
Et gloriabuntur in te o
nes qui diligunt nomen
tuum: quoniam tu bene
dices iusto
Domine ut scuto bone
voluntatis tue coronasti
nos
Requiem eternam. ℟.
Dirige domine deus meus in
conspectu tuo viam meam. ℣.
Convertere. Psalmus David.

Domine ne in furore
tuo arguas me neq;
in ira tua corripias me.
Miserere mei domine quo
niam infirmus sum sana
me domine quoniam contur
bata sunt omnia ossa mea.
Et anima mea turbata
est valde sed tu domine us
quequo

Convertere domine et
eripe animam meam: salvũ
me fac propter misericordiã
tuam.

Quoniam non est in
morte qui memor sit tui in
inferno autem quis confite
bitur tibi

Laboraui in gemitu meo
lauabo per singulas noctes lec
tum meum lacrimis meis
stratum meum rigabo.

Turbatus est a furore
oculus meus inueteraui inter
omnes inimicos meos.

Discedite a me omnes
qui operamini iniquitatem
quoniam exaudiuit dominus uocem

fletus mea
Exaudiat dominus de
precationem meam: domi
nus orationem meam su
scepit
Erubescant et conturbentur vehementer omnes
inimici mei convertantur
et erubescant valde velociter.
Requiem eternā. añ.
Commictere domine et expe a
nimam meam quoniam
non est in morte qui memor
sit tui. añ Requiando. ps dc.

Domine deus meus
ne spes mea salvum
me fac et omnibus persequen
tibus me et libera me
Ne quando rapiat ut leo
animam meam: dum non
est qui redimat neque qui
salvum faciat
Domine deus meus si
feci istud si est iniquitas in
manibus meis
Si reddidi retribuentibus
mihi mala decidam merito
ab inimicis meis inanis

Pelequatur inimicus
animam comprehendat et
conculcet in terra uitam
meam et gloriam meam in
pulueram deducat

Exurge domine in ira
tua et exaltare in finib⁹ mi
micorū meorum

Et exurge domine deus
meus in precepto quod man
dasti et synagoga populorū
circundabit te

Et propter hunc in altū
regredere dominus iudicat

populos

Judica me domine secũ
dum iustitiam meam: et
secundum innocentiam me
am super me

Consumatur nequitia
peccatorum et dirriges iustũ
scrutans corda et renes deus.

Iustum adiutorium
meum a domino: qui saluos
facit rectos corde

Deus iudex iustus fortis
et patiens numquid irascitur
per singulos dies

Quia concaua fuerunt gla
dium tuum uibrauit ama
ritudinem tetendit et parauit il
lum

Et in eo paraauit uasa
mortis sagittas suas ardenti
bus effecit

Ecce parturit iniustica
am concepit dolorem et pepe
rit iniquitatem

Lacum aperuit et effodit
eum et iuadit in foueam q̃
fecit

Ecce parturit ĩ iusticiam

capitt eius et in uertice ipsius
iniquitas eius descendet.
Confitebor domino secũ
dum iustitiam eius: et psal
lam nomini dñi altissimi.
Requiem eternam. an̄.
Requando capiat ut leo aniam
meam dum non est qui redimat
neq; qui saluum faciat. uers̄
Aporta in terra. ℟. Eruc domine a
nimas eorum. pater noster. ℣. p̄.
Parce michi domine
nichil enim sunt dies
mei. Quid est homo quia ma

gnificas eum aut quid ap
ponis erga eum cor tuum:
Visitas eum diluculo et su
bito probas illum. Usquequo
non parcis mihi nec dimit
tis me ut glutiam salivam
meam. peccatu. Quid fama
tibi omnes hominum: Ec
posuisti me contrarium tibi
et factus sum mihimet ip
grauis. Cur non tollis pec
catum meum et quare no
auferis iniquitatem meam.
Ecce nunc in pulvere dor

mio. et si mane me quesieris
non subsistam. ℣. Qui laza
rum resuscitasti a monumento
fetidum, tuas domine dona requi
em et lucem iubilacie. ℣. Qui
venturus es iudicare vivos et mor
tuos et seculum per ignē. Tu cas-
Redde animam. Lāo. ij.
Quicam vite mee di
mittam aduersum me cla-
mem meam. Loquar in ama
ritudine anime mee. Dicam
deo. Noli me condempnare.
Indica mihi. Cur me ita

iudicas. Nunquid bonum
tibi uidetur si calumpnieris
me et opprimas me opꝰ ma
num tuarum et consilium
impiorum adiuues. Nūq
oculi carnei tibi sunt aut
sicut uidet homo et tu uideb.
Nunquid sicut dies hominis
dies tui et anni tui sicut hu
mana sunt tempora ut que
ras ut quaeas iniquitatem
meam. et peccatum meum
scrutaris. Et scias quia nil
impium fecerim. cum sit

nemo qui de manu tua pos
sit eruere. ℟. Credo q̄ redemp
tor meus uiuit et in nouissimo
die de terra surrecturus sum. Et
in carne mea uidebo deum salua
torem meum. ℣ Quem uisu⁹
sum ego ipse et non alius et ocu
li mei conspecturi sunt. Et in.

manus tue. Lāo. ü.
Domine fecerunt me
et plasmauerunt me totum
in circuitu et hoc repente pre
cipitas me. Memento q̄so q̄
sicut lutum feceris me. et i

pulueream reduces me. Nõne
sicut lac mulsisti me. et sicut
caseum me coagulasti. pelle
et carnibus uestisti me ossi
bus et nervis compegisti
me. vitam et misericordiã
tribuisti mihi et visitatio
tua custodiuit spiritũ meũ. ℟
Libera me dñe de morte etna ĩ die
illa tremenda. Qñ celi mouendi sũt
et terra. Dum veneris iudicare sclm
per ignẽ. ℣. Dies illa dies ire calami
tatis et miserie dies magna et amara
ualde. Qñ celi. ℣. Tremens factus

lum ego et timeo dum discutio
ueniet atq; uentura ira. Qñ cels
Uers. Tremebunt angeli atq;
archangeli ymps autē ubi pa
rebunt. Quando cels. Uersus.
Vir iustus saluabitur et ego
miser ubi parebo. Qñ cels. uers.
Quid ego miserimus quid
dicam uel quid faciam dñi nul
lum perficiam. ante tantum
iudicem. Qñ cels. uersus.
Vox de cels o uos mortui qui
iacetis in sepulchris surgite et
occurrite ad uitam saluatoñ.

Quando celi. ℣. Creator omnium
rerum deus qui me de limo terre
formasti et mirabiliter proprio
sanguine redemisti corpus meum
ne modo putrescat de sepulchro fa
ces me die iudicii resuscitari cum
di cum electis me ut audiam mea i simu
dixisse patri audite me iubeas collo
cari. Libera ℣. ant. Requie
Miserere mea deus. ps.
Secundum magnã
miam tuã
Et secundum multitu
dinem miserationum tuarũ

dle miquitate mea
Amplius lauia me ab
miquitate mea: et a peccato
meo munda me.
Quoniam miquitatem
meam ego cognosco et pecca
tum meum contra me est
semper.
Tibi soli peccaui et ma
lum coram te feci ut iustifi
ceris i sermonibus tuis et
uincas cum iudicaris.
Ece enim i miquita
tib; conceptus sum et in pec

catis concepit me mr mea.
Ecce enim ueritatē di
lexisti in occulta: et occulta sa
pientiae tue manifestasti mi.
Aspergis me domine y
sopo et mundabor lauabis
me: et super niuem dealbabo.
Auditui meo dabis gau
dium et letitiam: et exultabūt
ossa humiliata.
Auerte faciem tuā a
peccatis meis: et omnes iniq
tates meas dele.
Cor mundum crea in

me deus: et spiritu sancto
tuo ne auferas a me.
Redde mihi letitiam salu
taris tui: et spu principali co
firma me.
Docebo iniquos vias tu
as: et impii ad te convert
tentur.
Libera me de sanguini
bus deus deus salutis mee:
et exultabit lingua mea iu
stitiam tuam
Domine labia mea a
peries: et os meum annū

adbit laudem tuã
Omĩa uoluisses sacri
ficium dedisses utiq; holo
caustis nõ delectaberis
Sacrificium deo spūs
contribulatus cor contritū
et humiliatum deus non
dispicies,
Benigne fac domine in
bona uoluntate tua syon
ut edificentur muri hierlm
Tunc acceptabis sacri
ficium iustitiae oblationes
et holocausta tunc imponẽt

super altare tuum uitulos.
Requiem. ãn. Requiē
eternam dona eis domine: et lux
perpetua luceat eis. ℣. Exaudi.
Te decet hymnus. ps. Te
decet hymnus deus in syon et tibi
reddetur votum in ierusalem.
Exaudi deus orationem
meam ad te omnis caro ueniet.
Culpa unquorum pre-
ualuerunt super nos et impie
tatibus nostris tu propitiabe-
ris quam elegisti et
assumpsisti habitabit in a

tuus tuus

Replebimur in bonis
domus tue sanctum est tem
plum tuum mirabile equi
tate.

Exaudi nos deus salutaris nr̄: spes omnium finium ter
re t̄ in mari longe.

Coronans montes in
virtute tua accinctus potē
tia qui conturbas profundum
maris sonum fluctuū eius.

Turbabuntur gentes
et timebunt qui habitant

tenuisti a signis tuis exitus
matutini et vespere delec
tabis.

Visitasti terram et inebri
asti eam multiplicasti
locupletare eā.

Flumē dei repletum ē
aquis parasti cibum illorū
quōniam ita est preparatio eius.

Sulcos eius inebrians
quam multiplica germina
na eius in stillicidijs eius
letabitur germinans

Benedices corone anni

uenustatis tue et cumpli
tu inplebuntur uberitate.
Inuiscent speciosa de
serti cantationc colles am
nutur.

Induta sunt agnos ouiu
um et uallos habundabit.
frumento dominabimur et cā
hymnum dicam.

Requiem eternam. ā.
Exaudi domine oratonē meā
ad te omnis caro ueniet. aīē
Exultauerūt. pz dc.
Eus deus meus ade

de tua uigilo

Sitiuit anima mea q̄
multiplicata tibi caro mea.

In terra deserta in uia
et inaquosa sic in sancto ap
parui tibi ut uiderem uirtutē
tuā et gloriā tuā.

Quoniam melior est
misericordia tua super uita
labia mea laudabunt te. C

Sic benedicam te in uita
mea et in nomine tuo leua
bo manus meas

Sciat adipe et pingue
dine repleatur anima mea
mea et labijs exultationis
laudabit os meū

Si memor fui tui sup
stratum meū in matutinis
meditabor in te quia fuisti
adiutor meus.

Et in uelamento ala
rum tuarum exultabo ad
hesit anima mea post te
me suscepit dextera tua.

Ipsi uero in uanum

quelicunt aiuuā meam
inuoluunt i infirmā terr
tradentur i manus gladu
partes uulpium erunt.

Ex uero letabitur in
deo laudabuntur omnes q
iurant i eo quia obstructū
est os loquentiū iniq. ps.

Deus misereatur nri
et benedicat nobis
illuminet uultum suum
super nos et misereatur nri
Ut cognoscamus i terra
ua tuam in omnib⁹ gen

tibi saluetare tuum
Confitcantur tibi popu
li deus: confitcantur tibi po
puli omnes
Letentur et exultent gen
tes quoniam iudicas populos
in equitate et gentes in terra
dirigis
Confitcantur tibi popu
li deus: confitcantur tibi po
puli omnes terra dedit fruc
tum suum
Benedicat nos deus de
noster: benedicat nos deus et

meuiant cum omnes fines
terre.

Requiem etiam. ant.
Oxtulapit dextera tua domine.
ant. Apoxta ifeci. antiamm.

Ego dixi in dimidio di
erum meorum iadi
ad portas inferi.

Quesiui residuum anno
rum meorum dixi nō uidebo
dominum deum in terra ui
uentiū

Non aspiciam hominē
ultra et habitatorem quietis.

Generacio mea ablata
est et conuoluta est a me: qi
tabernaculum pastorum.
Creata est uelut a texe
tr uita mea dum adhuc de
duxit licadit me de mane usq
ad uesperam finies me.
Sperabam usq; ad ma
ne quasi leo sic contriuit
omnia ossa mea
De mane usq; ad uespe
ram finies me sicut pullus
hyrundinis sic clamabo
meditabor ut columba.

Attenuati sunt oculi mei
suspicientes in excelso.
Domine tuum petitor res
pondeo pro me quid dicam aut
quid respondebit michi ad
huc feci.
Cogitabo tibi omnes an
nos meos: in amaritudine
ani mee
Domine sic viuunt
et in talibus vita spiritus mee cor
ripies me et viuificabis me
ecce in pace amaritudo mea

amantissima.

Tu autem custa ani
mam meam ut non peccet
peccata post tergum tuum.
omnia peccata mea

Quia non infernus con
fitebitur tibi neq; mors lau
dabit te non expectabunt qui
descendunt in lacum veritatē
tuam.

Vivens vivens ipse con
fitebitur tibi sicut et ego ho
die pr̄ filius notam faciet ve

ritatem tuam.

Omnne saluum me fac
et psalmos nostros cantabim?
cunctis diebs vite nre in domo
domini.

Requiem eternā. ant̄.
Aporta inferi erue domine ani
mas eoꝝ. psalmus dauid.

Laudate dominū de
celis: laudate eum
in excelsis.

Laudate eum omnes
angeli eius: laudate eum
omnes virtutes eius

Laudate eum sol et luna: laudate eum omnes stelle et lumē.

Laudate eum celi celorum et aq̄ omnes q̄ super celos sunt laudent nomen domini.

Quia ip̄e dixit et facta sunt ip̄e mandauit et creata sunt.

Statuit ea in eternum et in seculum seculi preceptum posuit et non preteribit.

Laudate dominum de

terra dracones et omnes
abyssi
Ignus grando nix gla
ces spiritus procellarum q̄
faciunt verbum eius
Montes et omnes colles
ligna fructifera et omnes
cedri
Bestie et universa pecō
ra reptilia et volucres penate
Reges terre et omnes
populi principes et omnes
iudices terre
Iuuenes et virgines se

nes cum iubilo: laudent nomen domini quia exaltatum est nomen eius solius.

Confessio eius super celum et terram: et exaltavit cornu populi sui.

Hymnus omnibus sanctis eius filiis israel populo appropinquanti sibi. Alleluia

Laudate dominum de terra laudate nomen eius in ecclesia sanctorum

Letetur israel in eo qui

feat cum et tuba ꝯ̃on exultant
i cegt huo
Laudent nomẽ eius i
choro in tympano et psalterio
psallant a.
Quia beneplacitum est
dominꝰ in populo suo: et ex
altabit mansuetos i salutẽ.
Exultabunt sancti in
gloria letabuntur in cubi
bꝰ suis
Exultationes dei in gut
ture eorum: et gladii ama
pites i manibꝰ eoꝝ-

Ad faciendam unitatem
in nationibz in nationibz i
arpationes in populis.
Ad alligandos reges eo
rum in compedibz et nobi
les eorum in manicas ferreas
Ut faciant in eis iudicium conscriptum gloria hec
est omnibz sctis eius. ps.
Laudate dominum
in sanctis eius: laudate eum in firmamento virtutis eius.
Laudate eum in virtu

tib⁹ aus: laudate eum scai
dum multitudine magni
tudinus eius

Laudate eum in sono
tube: laudate eum in psalte
rio et cythara

Laudate eum i tympa
et choro: laudate eum in cor
dis et organo

Laudate eum in cym
balis benesonantib⁹: lauda
te eum i cymbalis iubilati
onis omnis spiritus laudet
dominum

Requiem eternam. añ.
Omnis spiritus laudet do
minum. añ. Credo. ps. do.
Benedictus dominus
deus israel: quia vi
sitavit et fecit redemptionē
plebis sue
Et erexit cornu salutis
nobis in domo david puer
su
Sicut locutus est per os
sanctorum: qui a seculo sū
prophetarum eius
Salutem ex inimicis

nostris: et de manu omnium
qui oderunt nos.

Ad faciendum misericor
diam cum patribus nostris: et
memorari testamenti sui
sancti.

Iusiurandum quod iu
rauit ad abraham patrem
nostrum datum se nobis.

Ut sine timore de manu
inimicorum nostrorum liber
ati seruiamus illi.

In sanctitate et iustitia
coram ipso omnibus die

bus nris.

Et tu puer propheta al
tissimi uocaberis prebis enim
ante faciem domini parare
uias eius.

Ad dandam scientiam
salutis plebi eius in remissi
onem peccatorum eorum.

Per uiscera misericordie
dei nostri in quibus uisitauit
nos oriens ex alto.

Illuminare his qui in
tenebris et in umbra mortis
sedent ad dirigendos pedes nros

in uiam pacis

Requiem eternam. añ.
Credo domine deus meus carnis
resurrectionē et uitam eternam
sed tantam deprecor tuam clemē
tiam ut nō inter hedos sed iter ag
nos consortium merear. pater nr
Et ne nos. Sed libera. ℣. In me
moria eterna erunt iusti. ℟.
Ab auditione mala nō time
bunt. ℣. Aperta unter. ℟m.
Etue domine animas eorum.
℣. Credo uidere bona domini
℟. In terra uiuentiū. ꝑz dñ.

De profundis clama
ui ad te domine ; do
mine exaudi uocē meā
Fiant aures tue intē
dentes ī uocem deprecationis
mee.
Si iniquitates obserua
ueris domine : domine quis
sustinebit.
Quia apud te propiti
tio est et propter legem tuā
sustinui te domine.
Sustinuit anima mea
in uerbo eius speauit ānia

mea in domino
Custodia matutina usq;
ad noctem spret israel in domino
Quia apud dominum mi
sericordia: et copiosa apud eu
redemptio.
Et ipe redimet israel: ex
omnibus iniquitatib; eius.
Requiem etnam. amē.
Requiescant in pace. amē. Do
mine exaudi. Et clamor. oro.
Inclina domine aurē
tuam ad preces nras
quibus misericordiam tuam

supplices deprecamur ut ani
mam famuli tui q̃m de hoc
seculo migrare iussisti i pa
as ac tuas regione consti
tuas et sanctorum tuorum
ubeas esse consortem. Oꝛo.

Deus venie largitor
et humane salutis
amator quesumus immen
sam clemenciam tuã ut nos
congregationes fratres so
rores parentes amicos et bene
factores nros qui ex hoc seculo
transierunt beata maria

sempr uirgine un̄ accedente
ann omnib; sanctis i ad pr̄e
petue sanitatis gaudia p̄ce
pruenire concedas. OMO.

Deus omnium condito; et redemp
tor et redemptor animab; fa
mulorum famularumq; tu
arum remissionē a cunctis
tribus peccatorum ut i dul
gentiam quam semper opta
uerunt pijs supplicationib;
consequantur. Qui tecum
uiuit et regnat in unitate

spiritus sancta deus. per oia
secula seculorum. Amen.
Requiescant in pace.
Amen.

Ctres doulce dame pour
celle grant ioye que
vous eustes quant vous fu
stes semonce aux nopces du
dyable : et vre doulx fils mua
lcaue en vin, doulce dame po
ur lui que il vueille muer la mau
vaistie de moy en ioye pardu
rable

Ave maria

Ctres doulce dame po
celle grant ioye que
vous eustes quant vre fils
reprint aux mille hommes de

ang pauris dorge et deux poic
cons. Doulce dame pries hu
que il uueille muer. et mes
ang sens gouuerner

Que maria

Tres doulce dame po
celle grant ioye que
uous eutes au tour du grāt
uendredi. quant uē dex fil
souffrit mort et passion en
la croyx pour nous, Doulce
dame pries lui que la mort
q̄ il souffrit me uueille def
fendre de la mort denfer.

Aue maria
Gracieuse dame pour
celle grant ioye que
vous eustes au iour de pasqs
quant ure vostre filz resuscita
de mort a vie. Doulce dame pr
tant que ie puisse tousiours
resuscater au iour du iugement.

Aue maria
Gracieuse dame pr
celle grant ioye que
vous eustes au iour de la ascē
cion. quant ure vostre filz
monta es cieulx. Doulce da

me pries lui que il traye aps
lui mon aier et toutes mes
prieres
ue malla
tres doulce dame po.
ycelle grant ioye que
nous eustes au iour de la pe
thecouste quant ure doulx
filz enuoya le s. espirit a ses
disciples quil les enlumina
et embraisa. Doulce dame
pries lui quil enlumina
mon cuer espirituelment
ue maria.

Etres doulce dame
pour vostre grāt ioye
que vous eustes au iour de
vre alliumpcion quant vre
cher filz vous amporta es
cieulx ach et vous assit a
la dextre et vous couronna
sur toutes les femmes du
monde. Doulce dame prez
luy pour moy et pour tous
pecheurs et pecheresses et po-
vre lequel il vueult estre de
prez que par vostre grace
ilz puissent ystir de leur pe

dnes et amander leur me.

Amen.

Ancestrain

Les sept requestes

Dulce dicat dominus
pec[c]a[t]a[m] tua[m]
te ling[ua] dicat. si

aultre dieu ie vous requier
conseil et aide en honneur di
ctelluy haultisme conseil q̃
vous prastes de iure propre
sapience. quant vous au
vosastes le saint angt gabri
el a la vierge marie dire et
annoncer la nouuelle et le co
seil de nostre salut. Sire si
comme et tu vour regardes
moy en pitie

Sauueur nostre

Sauueur dieu regar
des moy en pitie en

lonneur dccllui regart dont
nous regardastes lunam
lunage. quant nous auo
yastes uñe fiz ta terre mou
rir pour nous. Sur la com
me cẽtu uou regardes moy
en pitie

Pater noster

Saulue dieu regar
des moy en pitie en
lonneur dicellui regart dot
nous regardastes nos disci
ples quant vous leurs des
tes quelconq; chose uous

demanderes a mon pere en
lonneur de moy vous les aures.
Sire si comme ce fu voir re
gardes moy en pitie.

Que nacia.

Gaulbre tieu regar.
des moy en pitie en
lonneur diceluu regart dont
vous regardastes vos apo
stres quant vous distes pe
des ceulx regardes ceulx qui
doivent en lonneur de moy
Sire si comme ce fu voir re
gardes moy en pitie.

Pater noster. Sire dieu regardez moy en pitie en lonc. diceluy regart doit nous ce garder.s. pierre lappostre quant il nous renya trois fois en une nuyt et nous lui pardonnastes. Sire si ce nest ce fu nour regardes moy en pitie

Pater noster Sire dieu regardes moy en pitie en lonneur diceluy regart doit no2

regardastes les femmes qui
vous sumoient plourant
quant vous portastes la croix
sur vos espaules. et vous
leur desistes vie filles de hie
rusalē ne plourez pas pour
moy mays pour vous t po.
vous enfens. Dire la comune
auour reg regardes moy en
pitie.

Pater noster

Aue Maria. Diex regar
des moy en pitie
en loyaul dilection regard

dont uous regardastes une me
re et une disaple saint iehan
leuuangeliste en la grant
destrece de la mort que uous
soustintes pour nous. Dite li
comme ce fu uoir regardes
moy en pitie

Pater noster

Saulue dieu regarde
moy en pitie en lon
neur dicellui regart dont uos
regardastes le larron en la
croix quant il uous dist.
Sire remembres uous de moy

quant vous vendres en mi
regne. et vous lui diestes huy
seras auecques moy en para
dis. Sire si comme ce fu vost
re queres moy en pitie

Sacre nostre
Sauue re vraye adore
a ouuerte
Qui du corps dieu fus a ornee.
Et de son sang en tumulee.
Et de la sueur a roulee
par ta vertu par ta puissance.
Deffen de mon corps de mes
chiefs ance

Et mettroy par ton plaisir.
Que vray contes puisse mour
rir. Amen

ORAISON
AS:TE BARE

Gaude barbara beata Summe ꝛc
pollens in doctrina angeli
misterio ;

Gaude Virgo deo grata qua'
baptistam Imitata es in Vita'
Stadio ;

Gaude Cum te Visitauit Christus
Jesus et curauit plagas actu
proprio ;

Gaude quia meruisti impetrare
quod petisti dante dei filio

Gaude Namque eleuata es in colo
et delata nobili martirio

Te Laudentem familiam tratie
post te ad gloriam

Mon dieu soyez à mon secours

ORa pro Vt digni
Intercessio quâ summus domina'
beata' barbara' Virginis et
martiris tua' ab omni aversi
tate nos protegat Vt per eius
Interuentum gloriosi sacro
sancti corporis et sanguinis
D: N: J: C:
Sacramentum ante diem exitus
nostri per Veram penitentiam
et puram Confessionem percipere
mereamur
quiconque invoquera toute
les Jours devotement Madame
Saincte barbe ne morras
jamais de mort subite &
sans Confesse et communié
SANCTA BARBARA
ORA PRO NOBIS

ORAISON. A St Michel

Deffenseur de leglise &general-
tres puissant de la milice des
cieux accoures à noz necessites, &
nous affranchisses des dangers-
de corps & dame, que les malheure-
ux demons nous procurent: Vostre-
charité est plus releuee que leur-
iniquité, & nostre grace est plus-
grande que leur disgrace: ne perm-
ettes quilz preualent, silz nous pou-
ssent a loffence de Dieu, preserues
nous de pechez: silz sement de sed-
itions, comme demons, cutoyens de
babilone; Vous comme Ange de paix
& lun des princes de la celeste Sion-
conseruez lunion: silz brassent des-
conspirations & trahisons, detournez-

leurs embuches, filz nous veuillent
surprendre preserues, leur malice,
Toute leglise vous est recommandee:
mais la France en particullier, rega-
rdez la donc charitablement, & fauo-
rablement, nous soulageant par uoz
prieres & nous consolant par uoz
visites.

ORAISON.

BIen heureux esprits, a qui la cha-
rge des ames a este generalement
& specialement commise, Intelligen-
ces tres pures & tres sainctes, qui
administres le salut a tous ceulx
qui doiuent partager auec nous
le celeste heritage: Anges trois &
quatre fois heureux qui sceues &
uoyes de combien de ennemis visibles

& inuisibles nous sommes entourez:
Archanges, Principautes, puissances -
Vertus, Dominations, Throsnes, Che=
rubins, & Seraphins, freres aines &
intimes amis, des ames racheptees
par le sang de lagneau, prenez en -
vostre protection mon ame, mon cor=
-ps ma famille, & mes biens: deffen=
des nous de toutes les tentations, -
oppressions, afflictions & pertes -
que noz ennemis nous sauriem -
causer, & montrez que vostre charite
enuers nous est plus grande que -
leur malueillance, & vostre bonte -
que leur malice. -

LITANIES
DES
Saincts Anges.

Kyrie eleison. Christe eleison.
Kyrie eleison. Christe exaudi, nos. Christe exaudi nos.
Pater de cœlis Deus. Miserere nobis
Fili redemptor mundi Deus, Mis.
Spiritus Sancte Deus, Miser.
Sancta Trinitas, Vnus Deus. Mis.
Sancta Maria. Ora pro nobis.
Sancta Dei genitrix ora.
Sancta Virgo virginum. ora.
Sancte Michael, qui populo Dei semper defensor fuisti. ora.
Sancte Michael qui luciferum, cum cum discipulis rebellibus de cœlo-

deturbasti. ora.

Sancte Michael, qui accusatorem fratrum nostrorum in profundum inferni deiecisti. ora.

Sancte Gabriel qui Danieli diuinam uisionem patefecisti. ora.

Sancte Gabriel, qui Ioannis Baptistæ ortum & ministerium prænuntiasti. ora.

Sancte Gabriel, qui incarnationis Verbi diuini nuntius extitisti. ora.

Sancte Raphael qui Tobiam saluum duxisti & reduxisti. ora.

Sancte Raphael qui dæmonium à Sara repulisti. ora.

Sancte Raphael, qui Tobiam senio-rem illuminasti. ora-

Sancti Angeli. orate.

Qui super Dei solium excelsum & elevatum statis. orate.

Qui iugiter, Deo, Sanctus, Sanctus Sanctus concinitis. orate.

Qui discussis tenebris mentem, nostram Illumanatis. orate.

Qui diuina hominibus nuntiatis. or-

Qui hominum custodiam à Deo accepistis. orate

Qui semper faciem Patris qui in cœlis est videtis. orate.

Qui super vno peccatore pœnitentiam agente gaudetis. orate

Qui Sodomitas cæcitate percussistis. or.

Qui loth de medio peccatorum eduxistis. orate.

Qui per scalam Iacob ascendistis & descendistis. orate.

Qui in monte Sina diuinam legem-
Moysi tradidistis. orate.
Qui Christo in deserto ministrastis. or-
Qui Christo nato gaudium homini=
=bus annuntiastis. orate.
Qui lazarum in sinū Abraha deport=
tastis. orate.
Qui iusta Christi sepulchrum in —
. albis sedistis orate.
Qui Christo in cœlum ascendente -
eius discipulis apparuistis. orate.
Qui Christum ad iudicium venturū -
cum signo crucis præcedetis. orate.
Qui electos in fine saculi congregatu=
=ri estis. orate-
Qui de Christi regno omnia scanda=
la, colligetis. orate-
Qui malos de medio Iustorum sepa=
=rabitis orate

Qui orantium preces ad Deum defe-
rtis. orate.
Qui morientibus assistitis. orate.
Qui animas Iustorum ab omni labe
purgatas ad cœlos deducitis. orate
Qui prodigia & miracula virtute Dei
perpetratis. orate.
Qui hæreditatem salutis capientibus
in ministerium mittimini. orate.
Qui Babilonem, curatis, & nolentem cu-
rari migrando deseritis orate.
Qui super regna & prouincias constit-
uti estis. orate.
Qui hostium exercitus sæpe dissip-
astis. orate.
Qui Dei famulos ex carceribus &
aliis vitæ incommodis & periculis
sæpe liberastis orate.
Qui Sanctis martiribus in tormentis

sæpe solatio fuistis. orate.

Qui Ecclesiæ prælatos & principes eiusdem tutritios peculiari cura fouere soletis. orate.

Omnes sancti beatorum spirituum ordines. orate pr.

A cunctis periculis, per sanctos Angelos tuos. Libera nos Dñe.

Ab insidiis diaboli.. Libera.

Ab omni hæresi & schismate.. Lib.

A peste, fame, & bello, Lib.

A subitanea & improuisa, morte. Lib

A morte perpetua, Lib.

Peccatores. Te rogamus audi nos.

Per sanctos Angelos tuos. te

Vt nobis parcas. te.

Vt nobis indulgeas. te.

Vt Ecclesiam sanctam tuam regere & conseruare digneris. te rog.

Vt domum apostolicum & omnes ecclesiasticos ordines protegere digneris te rogamus.

Vt Regi nostro N. & omnibus principibus Christianis pacem & vnitatē. largiri digneris. te rogam.

Vt fructus terræ dare & conseruare digneris. te rogam.

Vt omnibus fidelibus defunctis requiem aternam donare digneris. te rog.

Agnus Dei qui tollis peccata mundi parce nobis Dñe

Agnus Dei qui tollis peccata mundi Exaudi nos Dñe.

Agnus Dei qui tollis peccata mundi Miserere nobis.

Kyrie eleison. Christe eleison. Kyrie eleison. Pater noster.

℣ In conspectu Angelorū psallam tibi.

Deus meus. ℟. Adorabo ad templum
sanctū tuū, & confitebor nomini tuo —
Domine. ℣. Domine exaudi orationē
meam. ℟. Et clamor meus ad te veniat.

Oremus.

Deus qui miro ordine Angelorum —
ministerio, hominumq; dispensas, con=
cede propitius ut a quib⁹ tibi ministran=
tibus in cœlo semper assistitur ab his —
in terra, vita nostra muniatur. Per
Dominum.

Prieres à Lange gardien

Ange mon protecteur, precepteur &
pedagogue: Ie vous remercie du charit
able soing que vous auez de moy, &
vous suplie auec tous le esprictz bien
heureux, & particullierement le glor=
ieux S. Michel quil vous plaise me
garentir des ruses de lennemy, me
preseruer de peche mortel & me=

conduire par la voye de salut: affin-
quauec vous. ie puisse au beau iour
de l'éternite, aymer & louer nostre,
commun Seigneur. Amen.

Angele Dei qui custos es mei-
me tibi commissum pietate-
superna, hodie illumina, custodi-
rege guberna. Amen.

Priere.

Pour ses ennemis

Deus pacis, charitatisque
amator & custos, da omnibus
inimicis nostris, pacem charita-
temque veram, cunctorumque
eis remissionem tribue pecca-
torum, nosque ab eorum insi-
dijs potenter eripe. Per Dom-
inum nostrum.

Domine Iesu Christe, fili Dei
vivi, qui in cruce pendens dix-
isti: Pater dimitte illis, non en-
im sciunt quid faciunt: fac ut

ego amore tui parcam cunctis
mihi male facientibus. Et qui-
dixisti Latroni: Hodie mecum-
eris in paradiso: fac me tta ui=
uere, ut in hora mortis mea-
dicas mihi, Hodie mecum eris
in paradiso. Et qui dixisti mat=
ri tuæ: Mulier, ecce filius tuus:
deinde discipulo, Ecce Mater-
tua: fac ut matri tuæ me societ
amor tuus, & charitas vera. Et
qui dixisti: Eli Eli, lamazabath
=ani: hoc est, Deus meus, Deus-
meus, vt quid dereliquisti me?
fac me dicere in omni tribula=

tione, & anguſtia mea: Pater mi, Domine mi miſere mihi peccatori & adiuua me. Rex meus, & Deus meus, qui tuo proprio ſanguine redemiſti me. Et qui dixiſti. Sitio: fac ut ſemper ſitiam te fontem aquæ uiuæ. Et qui dixiſti: Pater in manus tuas commendo ſpiritum meum: ſuſcipe me redeuntem ad te. Et qui dixiſti; Conſummatum eſt: fac ut audire merear illam dulciſſimam vocem tuam, ſcilicet: Veni amica mea, dilecta mea, ſponſa mea; veni, vt mecum conſcendas cum Angelis, & ſanctis meis in regno meo epulari, iucundari, & commorari per-

infinita saeculorum saecula, —
Amen.

De Sancta Appollonia.

Beata Appollonia graue' tor
mentum pro Domino susti-
nuit, primo tiranni dentes
eius malleis ferreis extraxerūt,
quo in tormento orauit ad Do-
minum Iesum Christum, u-
quicumque nomen suum inuo-
caret malum in dentibus non-
sentiret.

℣. Ora pro nobis beata Appollonia
℟. Vt digni efficiamur p. Chti —

Oratio.

Omnipotens sempiterne Deus qui beatam Appolloniam Virginem & martyrem tuam de manib⁹ inimicorum suorum liberasti & eius orationem exaudisti, te quaeso per eius intercessionem, & beati Laurentij, & omnium Sanctorū & Sanctarum, ut dolorem a dentibus meis, expellas, sanum & incolumem me ipsum efficias ut tibi gratiarum actiones referre valeam in æternum. Per Dominum nostrum.

De Sanctis
Cosma & Damiano.

AÑA.

ISTorum est enim regnum cœlorum, qui contempserunt vitam mundi & peruenerunt ad præmia regni, & lauerunt stolas suas in sanguine Agni.

℣ Lætamini in Dño & exultate iusti

℟ Et gloriamini oēs recti corde—

Oratio

Præsta quæsumus omnipotens Deus: ut qui sanctorū martyrum tuorū Cosmæ & Damiani, natalitia colimus, a cunctis malis imminentib⁹ eorū intercessionib⁹ liberemur. Per Dominum.

Ad te pia suspirant mortui,
cupientes de pœnis exui,
& adesse tuo conspectui,
et gaudijs æternis perfrui.

O Maria.

Clauis Dauid qux cælum áperis,
nunc beata succurre miseris,
qui tormentis torquentur asperis:
educ eos de domo carceris.

O Maria

Lex iustorum, norma credentium,
vera salus in te sperantium:
pro defunctis sit tibi studium,
assiduè orare filium

O Maria.

Benedicta, per tua merita,
te rogamus, mortuos fuscita
et dimittens erum debita,
ad requiem fis eis semita.

O Maria. Amen.

℣ Ora pro nobis, & pro defunctis
Sancta Dei genitrix.

℟ Vt digni efficiamur promissionibus Christi.

Deus, venia largitor & humanæ salutis amator: quæsumus clementiam tuam, ut nostræ congregationis fratres, propinquos, & benefactores qui ex hoc sæculo transierunt, beata Maria semper Virgine intercedente

cum omnibus Sanctis tuis, ad per
petua beatitudinis consortium -
peruenire concedas.

Fidelium omnium conditor, & -
& redemptor, Deus: animabus, fa-
mulorum, famularumque tuarum,
remissionem cunctorum tribue -
peccatorum: vt indulgentiam, quā -
semper optauerunt, pijs supplica-
tionibus consequantur. Qui viuis
& regnas.

ORATIO.

deuotissima pro fidelibus defunctis: in cymiterio inhumatis.

AVETE omnes animæ fideles quarum corpora hic & vbique requiescunt in puluere. Dominus noster Iesus Christus qui vos & nos redemit suo pretiosissimo sanguine dignetur vos à penis liberare: & inter choros suorum sanctorum Angelorum collocare. ibiq; nostri memores suppliciter exorare: vt vobis associemur: & vo-

biſcum in cœlis coronemur.

℣ Non intres in iudicium cum
℟ animabus ſeruorum tuorū
Domine. ℟ Quoniam non iuſ
tificabitur in conſpectu tuo
omnis viuens.

Oremus.

Dñe Ieſu Chriſte ſalus & liberatio fideliū animarū, qui non veniſti aīas Perdere ſed ſaluare: & dare anim̄ā tuā in redemptionem pro multis: immen ſam clementiā tuam ac ineffabilē miſe ricordiam tuam humiliter imploramus: ut animas omniū fideliū defunctorū in pœnis purgatorijs cruciras miſeri

corditer respicere digneris: & quæ
iuste pro peccatis affliguntur: tua
benignissima pietate liberentur. subue
niatq; illis tua misericordia quas tuo
pretiosissimo sanguine redemisti: &
per merita beatissimæ & gloriosissimæ
semperq; virginis Dei genitricis Mariæ
& omnium sanctorū & sanctarū libera
re eas ab inferorum cruciatibus; &
collocare inter animas sanctorū tuorū
digneris: veste quoque immortalit
atis indui & paradisi amœnitate con
foueri, iubeas. Qui cum Patre &
Spiritu sancto viuis & regnas
Deus, per omnia sæcula sæculorū
Amen.

LITANIES SVR LA VIE DE LA VIERGE.

KYrie eleiſon. Chriſte eleiſon.
Kyrie eleiſon
Chriſte audi nos.
Chriſte exaudi nos.
Pater de cœlis Deus, Miſerere.
Fili Redemptor mundi Deus. Miſer.
Spiritus ſancte Deus. Miſer.
Sancta Trinitas vnus Deus. Miſer.
ancta Maria, ora pro nobis.
Sancta Dei genitrix ora.
Sancta Virgo virginum. ora.
Sancta Maria ab æterno prælecta-
& ordinata, ora pro-no.

Sancta Maria patribus promissa, –
miraculis prafigurata, & oraculis
prænuntiata. ora.
Sancta Maria desiderium collium
æternorum. ora
De la Conception.
Sancta Maria, sine peccato concep-
=ta. ora pro nobis.
Sancta Maria, lucerna inextincta, &
speculum sine macula. ora.
Sancta Maria, terra sacerdotalis &
illirum inter spinas. ora.
Sancta Maria, regali progenie, ex=
=orta & caput serpentis contritura
ora pro nobis.
Sancta Maria, virga de radice Iesse
præfulgida. ora.
Sancta Maria, aurora consurgens –

pulchra vt luna, electa ut Sol. ora.

De la presentation.

Sancta Maria, in templo præsentata & vniuersas filias supergressa. ora.

Sancta Maria. Virginitatis exemplar odoriferum ora.

Sancta Maria, altare thymiamatis & virgula fumi ex aromatibus. ora.

De son Mariage

Sancta Maria iusto Ioseph desponsata, ora pro nobis.

Sancta Maria, mons Domini præparatus in vertice montium. ora.

Sancta Maria, paradisus voluptatis & gloriæ. ora.

De l'Annonciation.

Sancta Maria, ab Angelo salutata, gratia plena & inter mulieres ben=

=edicta. ora, pro.

Sancta Maria, ancilla Trinitatis, -
Patris filia, mater Filij, & Sponsa-
Spiritus sancti. ora-

Sancta Maria Ciuitas Dei, domus -
sapientiæ & causa nostræ lætitiæ. ora.

De visitatione.

Sancta Maria quæ Elizabeth cognatã
salutasti. ora.

Sancta Maria, tabernaculũ Dei cum
hominibus. ora.

Sancta Maria, arca testimonij, & vas-
aureum, cœleste manna continens. ora

De sa Virginite.

Sancta Maria lignum vitæ, mensa, pa=
nis propositionis & puteus aquarum
uiuentium ora pro.

Sancta Maria, Virgo perpetua & rubus
ardens inconbustus. ora.
Sancta Maria, hortus conclusus & fons
signatus. ora.

De sa conuersation auec son Fils.

Sancta Maria, à pastoribus & regibus
salutata, ac die purificationis expleto
in Ægypto cum Filio tuo dulciter —
conuersata. ora.
Sancta Maria, virgini Ioanni iuxta
Crucem commendata, doloris gladio
transfixa, ac resurrectione exhilara-
ta. ora pro nobis.

De son Assumption.

Sancta Maria, super choros Angelorū
exaltata. ora

Sancta Maria, mater honorificata & ad-
dexteram filij tui astans in vestitu-
deaurato varietate circumdata. ora-
Sancta Maria, quam laudant, astra mat-
utina, & deprecantur omnes diuites-
plebis. ora pro.

De son Coronement.

Sancta Maria, amicta Sole, Luna sub pe
dibus, & duodecim stellis coronata. ora.
Sancta Maria, Regina cœlorum, & orbis
terrarum Margarita pretiosissima -
ora pro nobis.
Sancta Maria, gloria Ierusalem, latitia
Israel, & honorificentia populi nost
-ri. ora pro nobis.

De son intercession.

Sancta Maria, aduocata nostra, propi-

iatorium Dei & hominum, ac mediatrix nostra. ora-

Sancta Maria, vena vitæ, aquæ ductus omnis gratiæ, & fons omnium charismatum. ora.

Sancta Maria, spes vitæ & virtutis, clypeusque omnibus in te sperantibus ora pro nobis.

Sancta Maria, Ciuitas refugij & vrbs fortitudinis. ora-

Sancta Maria, stella matutina & porta coeli. ora.

Sancta Maria, mater misericordiæ. ora.

Sancta Maria, mater timoris & agnitionis, & sanctæ spei. ora.

Sancta Maria, mater pulchræ dilectionis, & spiritus dulcedinis. or.

Sancta Maria decus patriarcha-
rum - ora -
Sancta Maria, vaticinium pro-
phetarum - ora -
Sancta Maria, praeconium Apost
olorum - ora.
Sancta Maria, consolatrix Marti
-rum - ora.
Sancta Maria, exemplar Confess-
orum - ora.
Sancta Maria, lumen Virginū. ora.
Sancta Maria, regina Sanctorum-
omnium ora -
Sancta Maria, salus infirmiorum
ora pro nobis
Sancta Maria, refugium peccator=

-um ora-

Sancta Maria, consolatrix afflic-

-torum ora-

Sancta Maria, auxilium Christi-

anorum. ora-

Sancta Maria, Castrorum acies

ordinata, cunctas hæreses sola-

in remisti. ora-

Peccatores. Te rogamus audi.

Vt veram pœnitentiam nobis im-

petrare digneris, Te rogam.

Vt Ecclesiæ sanctæ, populoque Chri

stiano pacem & vnitatem impe-

trare digneris. Teroga-

Vt Regi nostro N. de hostibus -

victoriam impetrare digneris.

Te rogamus audi nos.
Vt fidei, spei, Charitatis atque
humilitatis, omnium prælidia
impetrare digneris. Te rogam.
Vt omnibus fidelibus vivis & defu
nctis vitam æternam impertire
digneris. Te rogam.
Mater Dei. Te rogam.
Agnus Dei qui tollis peccata mundi
Parce nobis Dñe
Agnus Dei qui tollis peccata mundi
Exaudi nos Dñe
Agnus Dei qui tollis peccata mundi
Miserere nobis.
Christe audi nos.
Christe exaudi nos.

Kyrie eleiſon Chriſte eleiſon –
Kyrie eleiſon. Pater noſter.

℣ Ora pro nobis ſancta Dei ge-
nitrix ℟ Vt digni efficiamur
promiſſionibus Chriſti.

Oremus.

Domine Ieſu Chriſte, Verbum Patris ſplendor gloriæ, & figura ſubſtantiæ eius, qui ad reparandū genus humanum in puriſſimis – beatæ Mariæ Virginis viſceribus, frater noſter fieri dignatus es; te ſupplices exoramus, vt ipſius precibus & meritis mueniamur apud te, ſemper & caſtitate nitidi, & cha-

ritate feruentes, Qui viuis & regn=
as, in facula faculorum. Amen.

Les ioyes de la Vierge
MARIE.

GAaude flore virginali.
Honoreque speciali.
Trāscendens splendiferum.

Angelorum principatum
Et sanctorum decoratum
Dignitate numerum.

Gaude spiritans chara Dei
Nam vt clara lux diei,
Solis datur lumine.

Sic tu facis orbem vere
Tuæ pacis resplendere;

Lucis plenitudine.

Gaude splendens, vas virtutum,
Cuius parens est ad nutum;
Tota cœli Curia,

Te benignam & fœlicem,
Iesu dignam genitricem;
Venerãs in gloria.

Gaude nexu voluntatis.
Et amplexu charitatis;
Iuncta sic Altissimo,

Vt ad votum consequaris,
Quidquid Virgo postularis;
A Iesv dulcissimo.

Gaude mater miserorum,
Quia Pater saeculorum;

Dabit te colentibus,

Congruentem hic mercedem,
Et fœlicem poli sedem,
Regnis in cœlestibus.

Gaude virgo Mater Christi,
Tu quæ sola meruisti
O virgo pijssima.

Esse tanta dignitatis,
Vt sis sanctæ Trinitatis,
Sessione proxima.

Gaude Virgo, Mater pura,
Certa manens, & secura;
Quod hæc tua gaudia.

Non cessabunt, nec decrescent,
Sed durabunt & florescent,

Per æterna sæcula.

O sponsa Dei electa,
Esto nobis via recta,
Ad æterna gaudia.

Vbi pax est & gloria,
Et nos semper aure pia,
Dulcis exaudi Maria. Amen.

Exaltata est sancta Deigenitr-
-ix. Super choros Angelorum
ad cœlestia regna.

Oremus

DVlcissime Iesu Christe, fili Dei
uiui, qui beatissimam, humilem
benignam, & pulcherrimam Ma-

riam Matrem tuam perpetuis-
ac fœlicibus gaudijs tecum in-
cœlo coronatam lætificasti, conce-
de propitius, ut eius meritis &
precibus continuis, salutem &
prosperitatem, mentis & corporis
cum gaudio & alacritate, abun-
dantiam omnium bonorum spir
itualium & corporalium consequ:
uamur: in hoc sæculo pie, & iuste
viuamus, & post transitum hu
ius sæculi ad æterna gaudia felici-
ter peruenire valeamus. Per Do
minum nostrum Iesum Chri-
stum filiū tuum, qui &c.

Oratio B. Bernardi abbatis ad Beatam virginem

Per te accessum habeamus ad filium, ô Benedicta inuentrix gratiæ, genitrix vitæ, mater Salutis, vt per te nos suscipiat, qui per te datus est nobis. Excusset apud ipsum integritas tua culpam nostræ corruptionis, & humilitas Deo grata nostra veniam impetret vanitati. Copiosa charitas tua nostrorum cooperiat multitudinē peccatorum, & fœcunditas gloriosa fœcunditatem nobis conferat meritorum. Domina nostra, Mediatrix nostra, Aduocata nostra, tuo filio-

nos reconcilia, tuo filio nos com-
menda, tuo nos filio representa.
Fac, ô benedicto, per gratiam quam
inuenisti, per prærogatiuam, quã
meruisti, per misericordiam qu-
am peperisti: vt qui te mediante
fieri dignatus est particeps infir
mitatis & miseria nostra, te quo-
que intercedente particeps faciat-
nos gloriæ & beatitudinis sua IESVS
Christus filius tuus Dominus-
noster qui est super omnia, —
Deus benedictus in facula, —
Amen.

Oratio ad Beatam Virginem.

O Domina mea sancta Maria, me in tuam benedictam fidem ac singularem custodiam & in sinum misericordiæ tuæ, hodie & quotidie, & in hora mortis meæ, animam meam, & corpus meum tibi commendo sensus, sermones, desideria, cogitationes, & actus nostros: omnem spem & consolationem meam, omnes angustias & miserias meas, vitam & finem vitæ meæ, tibi committo, vt per tuam sanctissimam intercessionem, & per tua merita, omnia mea dirigantur

& disponantur opera, secundum-
tuam tuique filij voluntatem. -
Amen.

Oratio ad Beatam Virginem Mariam.

Memorare, ô pissima virgo-
Maria, non esse auditum a saculo-
quemquam, ad tua currentem —
praesidia, tua implorantem auxilia,
tua petentem suffragia esse derelic-
tum. Ego tali animatus confidentia
ad te Virgo Virginum mater curro
ad te uenio coram te gemens pec-
cator, assisto. Noli mater Verbi —

verba mea despicere, sed audi propitia & exaudi. Amen.

Absorbeat quæso Domine mentem meam ignita & melliflua-uis amoris tui, vt amore amoris tui moriar, qui amore amoris mei dignatus es mori. Amen.

Oratio Sodalitatis in admissione, à singulis recitanda.

5 Sancta Maria mater Dei & Virgo. Ego N. te hodie in Domi-nam patronam & aduocatam-

eligo, firmiterque statuo ac propono, me numquam te derelicturum, neque contra te aliquid vnquam dicturum aut facturum, neqz permissurum, vt a meis subditis aliquid contra tuum honorem vnquam agatur. Obsecro te igitur, suscipe me in seruum perpetuum, adsis mihi in omnibus, actionibus meis, nec me deseras in hora mortis. Amen.

o raison à la Vierge Marie,

mere de grace, comme ie suis le subiect dune excessiue misere

aussi suis-ie, l'obiect d'une misericor-
de tres-grande : Ie viens donc à vous,
chef-d'œuure des mains de Dieu, com-
me à la plus pure, entre toutes les pu-
res creatures, & a la plus pleine de-
compassion entre les accomplies & pa-
rfaictes : faicte auec moy selon ce que
vous estes, & selon ce que ie suis, po
urueu que ce ne soit selon ce que ie
merite. Ie suis proportionné auec-
vous en qualite de misericordieuse,
tout autant que ie vous suis dispro-
portionné en qualite de Saincte. —
Ha saincte & misericordieuse Mere,
comme saincte vous pouues, & com-
me misericordieuse vous voules seco-

urir mes semblables, tous les pau-
-ures pecheurs : ioignes donc à mon
proufit ces deux choses ensemble,
saincteté & misericorde, & me-
regardes d'œil propice, La chose
sera pourueu que vous entrepre-
nies; car quelle chose pourroit
estre refusee du pere au fils, & du
fils à la mere;

Autre Oraison a nostre Dame.

Quand i'appellerois tous le sain-
-cts à mon secours, ils n'auroient,
ô Royne des Anges & des hom-
-mes, tant de pouuoir à me secou-

-rir que vous seule : puisque telle-
à esté entiers vous. la liberalite de-
Dieu vostre fils, vostre Espoux &-
vostre Pere, que vous les surmontes
tous ensemble en charité & author-
-ité, n'ayant rien par dessus vous —
que luy mesme, & voyant au dess
-ous de vous tout ce qui n'est pas —
Dieu : C'est, digne Mere, ce qui me
faict recourir à vous vniquement-
appres vostre Fils, sçachant d'une —
part, que vostre marche à l'egal-
de vostre grandeur : & de l'autre —
que vous ne pouues mespriser —

l'œuure des mains de voſtre propre
enfant : des mains, dis-je, de ſa diui-
nité en ma creation, & des mains
de ſon humanité percees pour ma-
redemption. Sus donc, la plus gran-
de des grandes, la plus ſaincte des
ſainctes, la plus pitoyable des pito-
yables, & la plus aymable des aim-
ables: ſecoures ceſte brebis eſgaree;
& rendes à voſtre fils noſtre comm-
un Dieu & Seigneur: ce contente-
ment que ie ſois tel, quil me deſire:
vous eſtes plus heuruſe pour l'auoir
conceu en voſtre cœur, que pour
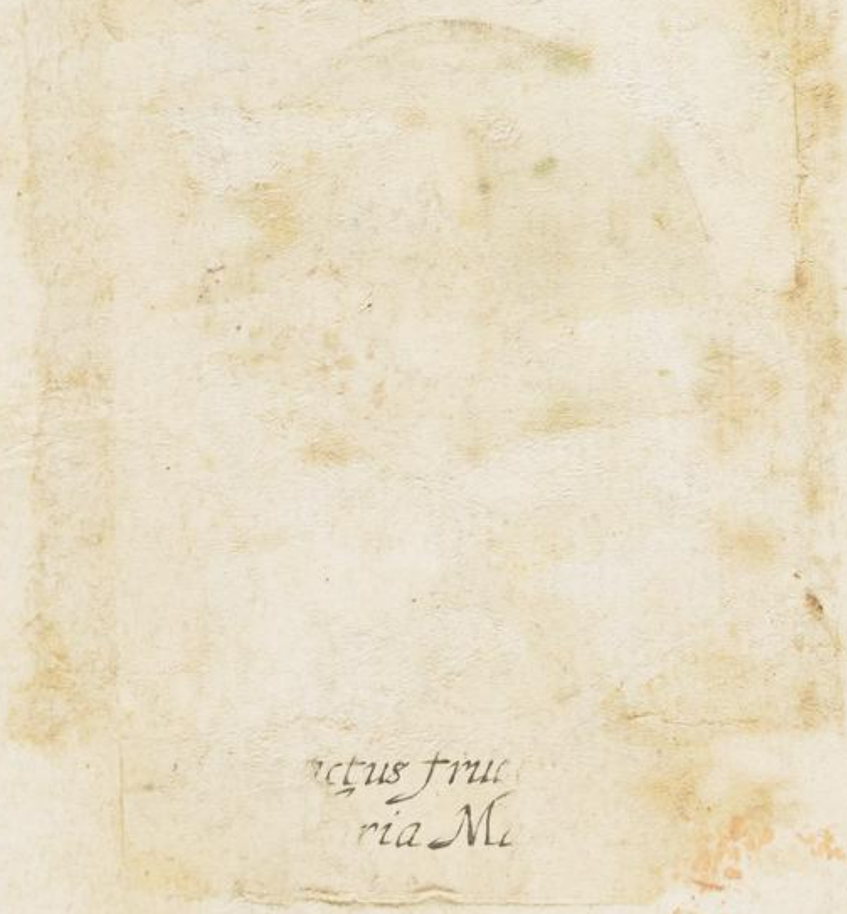
lauoir porte en vostre corps : faictes
qu'à vostre exemple, ie le conçoiue
par affection, que ie le porte par-
desir, & que ie l'enfante par œuures
agreables à la diuine Maiesté. —